ÖzgünCE

Sayı 7
Ekim Kasım
Aralık 2010

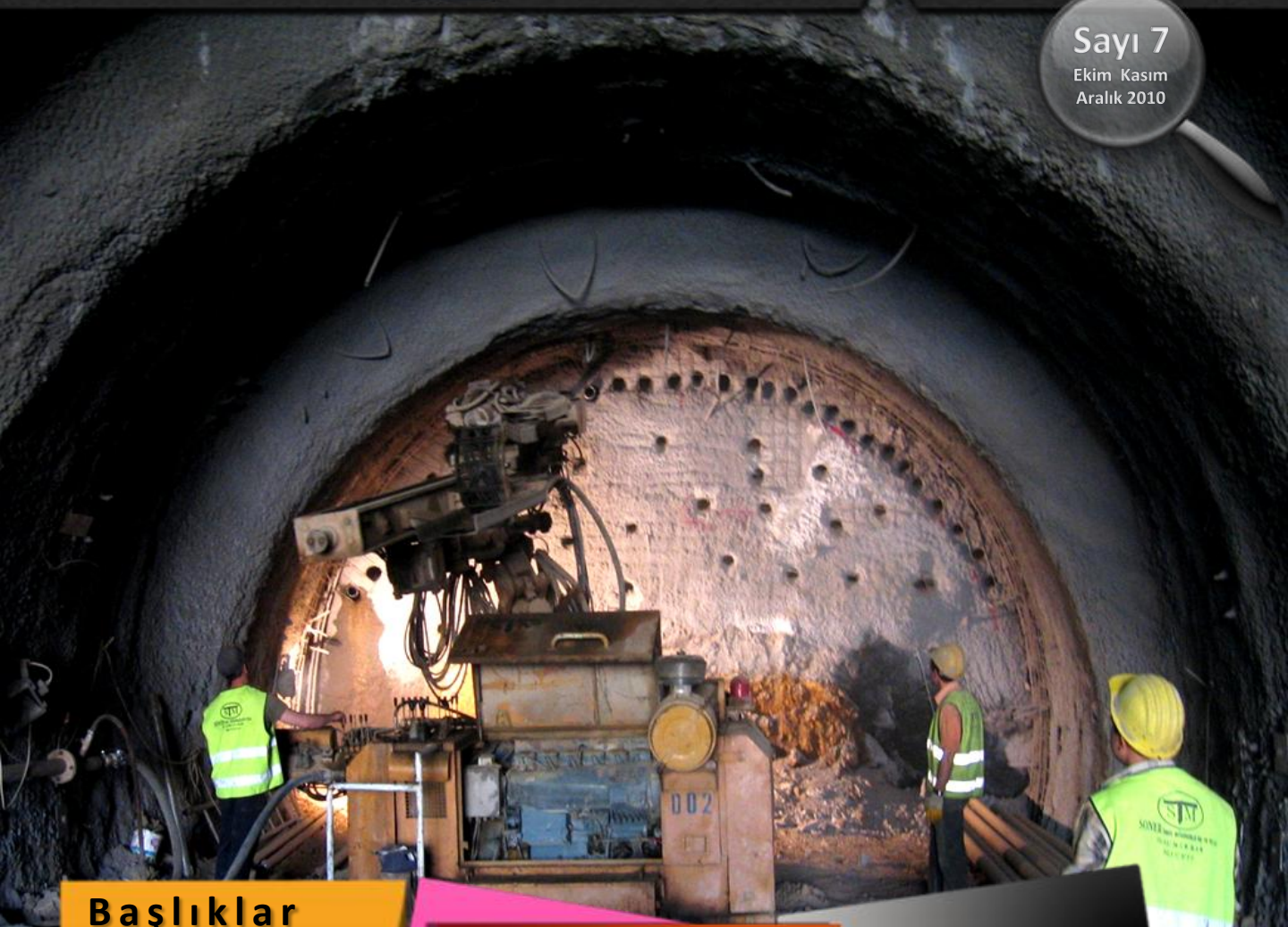

Başlıklar

• Haberler
• Gezelim – Görelim
• Ayın Röportajı
• Atatürk Köşesi
•Hukuk Köşesi

Konular

•Thénia – Tizi Ouzou
•Bejaia
•Khémis – El Affroun
•8. Bayındırlık İşleri Fuarı
•Kartal – Kadıköy Metro Tüneli İnşaatı
•Zonguldak içme Suyu Projesi
•Capital 500 Ödül Töreni

Haberler

•Proje Genel Durumu
•Moral Yemeği
•Portal Kazısı
•Değerlendirme Toplantısı

Enderunlu İsmail Hakkı Sokak No:6 34349
Balmumcu - İstanbul
Tel : (+90) 212 275 3737 (pbx) - (+90) 212 347 2999
Faks : (+90) 212 267 3515
E-Posta : ozgungroup@ozgungroup.com

ÖZGÜNGROUP
ÖZGÜN ŞİRKETLER GRUBU

ozgun group 2010 - 2011

KÜNYE

İMTİYAZ SAHİBİ
CAHİT KARAKULLUKÇU

ŞİRKET TEMSİLCİSİ VE GENEL YAYIN YÖNETMENİ
DENİZ KARAKULLUKÇU

SORUMLU YAZI İŞLERİ MÜDÜRÜ
BURAK ERSÖZ

HAZIRLAYANLAR
MELİS ÖZER
DUYGU ERGÜL

ÖZGÜNCE DERGİSİ CEZAYİR SORUMLULARI

Thénia – Tizi Ouzou Demiryolu Projesi – Tuğba TEKELİ
Bejaia Karayolu Projesi – Alper KAYICAN
Khémis – El Affroun Projesi – Murat BALATAN

ÖZGÜNCE DERGİSİ TÜRKİYE SORUMLULARI

Maslak – Hacıosman Metro İnşaatı – Engin ÜNVER
Kadıköy – Kartal Metro İnşaatı – Mehmet YILDIRIM
Yenikapı Atıksu Tüneli İnşaatı – Mehmet AYYILDIZ

SAYFA DÜZENİ VE KAPAK TASARIMI
Melis ÖZER

YAYIN TÜRÜ
SÜRELİ YEREL YAYIN

OFSET HAZIRLIK ve BASKI
EUROMAT ENTEGRE MATBAACILIK A.Ş.
Sanayi Caddesi, No: 17 34196
Çobançeşme – Yenibosna / İstanbul
Tel: 0212 451 70 70 (pbx) Faks: 0212 451 70 55
Web site: www.euromat.com.tr

Yazışma Adresi: Hacı Arif Bey Sk. No: 1 34349
Balmumcu / İSTANBUL

E-mail: ***ozgunce@ozguntr.com***

BAŞKANIN MESAJI

Değerli arkadaşlarım,

Hayat hızla akıp giderken bizler de zamanın nasıl geçtiğini fark edemiyoruz. Geçmekte olan bu süreçte hem hayatlarımızda hem de firmalarımızda önemli değişiklikler meydana gelmektedir. Kimimiz evleniyor, kimimizin çocuğu doğuyor. Bazılarımız kariyer basamaklarında yükseliyoruz. Ve bazılarımız da yakın çevresinde hayatın ölüm gibi hüzünlü anlarına tanıklık ediyor. Ama geçmişten ders alarak daima ileriye bakmalı ve yaşamımızı daha müreffeh günler için şekillendirmeliyiz. 2009 yılı gibi 2010 yılında da şirketimiz çok iyi bir performans sergilemiştir. Bildiğiniz üzere 2009 yılında Türkiye genelindeki ilk 500 firma sıralamasında yer almıştık. 2010 yılında da yine ilk 500 içerisinde yer alacağımıza inanıyorum.

Dünyanın yaşamış olduğu bu finansal kriz döneminde oluşturduğu cirolarla bu başarıyı gerçekleştiren yurt içindeki ve yurt dışındaki şantiyelerimizde çalışan mühendisinden işçisine kadar tüm arkadaşlarımıza, yine bu konuda gerekli desteği sağlayan merkez ofisimizde çalışan arkadaşlarımıza şimdiden teşekkür ediyorum.

Önümüzdeki yıllarda hedefimiz grubumuzun sadece ülkemizdeki sıralamalarda değil dünyadaki firma sıralamalarında yer almasıdır. Bu hedefimiz çerçevesinde gelişen teknolojileri kullanarak yeni ve hatta geleceğin sektörlerini keşfetmeye yönelmeli, bulacağımız fırsatları değerlendirerek refah toplumuna giden yolda hızlı adımlarla ilerlemeliyiz. Bilgiye ulaşım sorun olmaktan çıktı. Birkaç tuşa dokunarak istediğimiz, aradığımız her şeyi bilgisayarımızın ekranına taşıyabiliyoruz. Bu hususta özelikle genç arkadaşlarımız daha aktif olmalı ve onlardan gelecek öneriler, üretecekleri projeler yöneticilerimiz tarafından derhal değerlendirilmelidir.

Grup olarak bizlerin muhtelif yatırım projeleri için arayışları devam etmektedir. Hedef sektörlerimiz yenilenebilir enerji kaynakları, hidro elektrik ve turizm olarak beliriyor. Yenilenebilir enerji alanında güneş (GES) ve rüzgâr (RES) kurmak üzere satın almış olduğumuz ve alacağımız arazilerimizdeki fizibilite çalışmaları devam etmektedir. Bu konularla ilgili olarak TBMM de beklemekte olan kanun tasarısının yatırımcı ve devlet menfaatlerini beraberce koruyacak kapsamda bir an önce yasallaşması 2023 Türkiye hedeflerinin tutturulmasında anlamlı olacaktır. Hidroelektrik alanında ihalesini kazanmış olduğumuz Susuz HES'in ÇED raporu tamamlanmış olup lisans için EPDK 'ya başvurmuş bulunmaktayız. Önümüzdeki baharla beraber inşaat çalışmalarına başlamayı planlamaktayız. Turizm alanında ise Cezayir'de bir otel inşaatı için görüşmelerimiz devam etmekte olup önümüzdeki yıl inşaatına başlamayı planlamaktayız. İstanbul'da kuracağımız otel için arazı arayışında da bir hedef belirlemiş bulunuyoruz. Gayrettepe otopark inşaatımızsa programında devam etmektedir.

Uzun süredir muhtelif demiryolu ve karayolu projeleri ile çalışmalarına devam ettiğimiz Cezayir'den sonra mukavele görüşmelerini sürdürdüğümüz birer proje ile önümüzdeki sene Libya ve Irak'ta da çalışmaya başlayacağız. İnşaat alanında şimdi veya yakın gelecekteki hedef Pazar Sahra altı Afrika ülkeleri olabilir. Bu ülkeler daha yolun başında olup gelişmekte olan ülkeler kategorisinde yer almak istemekteler. Bunlardan bazıları Nijerya gibi 150 milyonluk nüfus yapısıyla hedef ülke olsa da Etiyopya, Tanzanya, Uganda ve diğerleri hepimiz için yeni pazarları oluşturmaktadır.

Ulaşım ve iletişim imkânlarının artmasıyla Dünyamız bir köy gibi algılanabilse de, Yurt dışında çalışmanın kendine mahsus zorlukları vardır. Bu anlamda Cezayir'de çalışan ve önümüzdeki dönemde Libya ve Irak gibi yeni pazarlarda çalışacak arkadaşlarımıza önlerine çıkan ve çıkabilecek engellerle mücadelelerinde yurt içi şantiyelerimizde olduğu gibi yanlarında olduğumuzu belirtir bundan sonra da başarılı haberlerini bekleriz. Çünkü gelecek yıl daha fazla şantiye ile daha çok iş yapmamız gerekmektedir.

Bu vesile ile tüm arkadaşlarımın yeni yılını kutlar, yeni yılın bizlere ve tüm Dünya'ya barış, sağlık ve saadet dolu günler getirmesini temenni ederim.

Cahit KARAKULLUKÇU Aralık 2010

İÇİNDEKİLER

HABERLER

Thénia – Tizi Ouzou Projesi 5
Bejaia Projesi 9
Khémis – El Affroun Projesi 14
Cezayir Merkez Ofis Müdürlüğü – Toplantı 16
Cezayir 8. Bayındırlık İşleri Fuarı 18
Kartal – Kadıköy Metro Tüneli İnşaatı 21
Zonguldak Tünel ve Regülatör Geçici Kabulü 23
Zonguldak Tünel ve Regülatör Açılış Töreni 26
İzmir Efemçukuru Projesi 29
Gayrettepe Projesi 31

BASINDA BİZ

Capital 500'de ÖZGÜN 33

GEZELİM GÖRELİM

Cezayir (Bölüm 2) 35

AYIN RÖPORTAJI

Turgay ÖZAT'la Röportaj 39

ATATÜRK KÖŞESİ

Atatürk Portalı 42

HUKUK KÖŞESİ

ISG Mevzuatındaki Değişiklikler 43
Cezayir Proje Ziyareti 46

SİGORTA

"Yaşayan İnsan Hazineleri 2010 yılı ödülleri" 47

ÇEVRE

Wifi Teknolojisi / İklim Değişikliği 49
Çevreci Arama Motoru 50

ISG

Bejaia'da ISG 52

TEKNOLOJİ

İnternet Haber 53

ÖZGÜNCE ETKİNLİK

Tiyatro Etkinliği 54
Kahvaltı 57

BİZDEN HABERLER

Atananlar / Terfiler 58
Askerlik Öncesi Uğurlama Yemeği 59

YILBAŞI ÖZEL

Şirkette Yılbaşı Kokteyli 61
Şantiyelerimizde Yılbaşı Kutlaması 63
Yılbaşı Mesajları 65

MAKİNE PARKI

Makinelerimiz 66

THENIA – TIZI OUZOU PROJESİ

Kış mevsiminin kendini daha çok hissettirdiği bugünlerde yeni sayımızla ve yepyeni sıcacık haberlerle sizlerle birlikte olmaktan mutluluk duyuyoruz. Cezayir T.T.O projesi çalışanları olarak yeni yılın tüm güzelliklerle gelmesini diliyoruz.

Tuğba TEKELİ

Proje Genel Durumu

Önceki sayımızda İdare'den hakediş alınamaması nedeniyle Özgün Şirketler Grubu Yönetimi'nin almış olduğu karar doğrultusunda Naciria ve Tadmait tünellerindeki kazı çalışmalarının kademeli olarak durdurulduğunu haber vermiştik sizlere. Sonrasında yapılan seri toplantılar neticesinde mutlu sona ulaşıldı. Kasım ayının 22 si itibari ile çalışmalara yeniden başlandı. Tünellerin durduğu dönemde ise araçların bakımları yapıldı, şantiye içi eğitimler sürdürüldü,Tizi-Ouzou daki bir önceki projede tespit edilen bazı eksiklikler giderildi ve bu projenin geçici kabulünün yapılmasında önemli mesafe katedildi. Böylelikle durma döneminde de yararlı işlerle zaman değerlendirilmiş oldu. En büyük temennimiz Haziran sonu itibari ile kazı işlemlerinin tamamlanması ve tünellerin birleştirilmesidir.

THENIA – TIZI OUZOU PROJESİ

Aktiviteler ve Şantiyede Hayat

Özgün T.T.O Projesi ekibi olarak Alger'deki 8.Uluslararası yapı fuarı ziyaret edildi. Standımız özenle hazırlanmıştı. Özgün ailesi olarak orada bulunmaktan mutluluk duyduk.

THENIA – TIZI OUZOU PROJESİ

Fuar Makineleri

Fuarda çok çeşitli iş makineleri mevcuttu. İşte bunlardan birkaçı:
Soldan sağa sırayla JCB, Ekskavatör, Kazık delme makinesi ve Beton mikseri

THENIA – TIZI OUZOU PROJESİ

Kurban Bayramı

Kurban bayramı vesilesiyle 16 kasım sabahı erkenden yemekhanede toplanıldı. Hep birlikte güzel bir bayram kahvaltısı ve bayramlaşma seramonisi yapıldı. Daha sonra ise kurban kesildi. Özgün ailesi olarak bu anlamlı günde de birlikte olmak son derece keyifliydi.

BEJAIA PROJESİ

Proje Müdürü Cenk İLKER

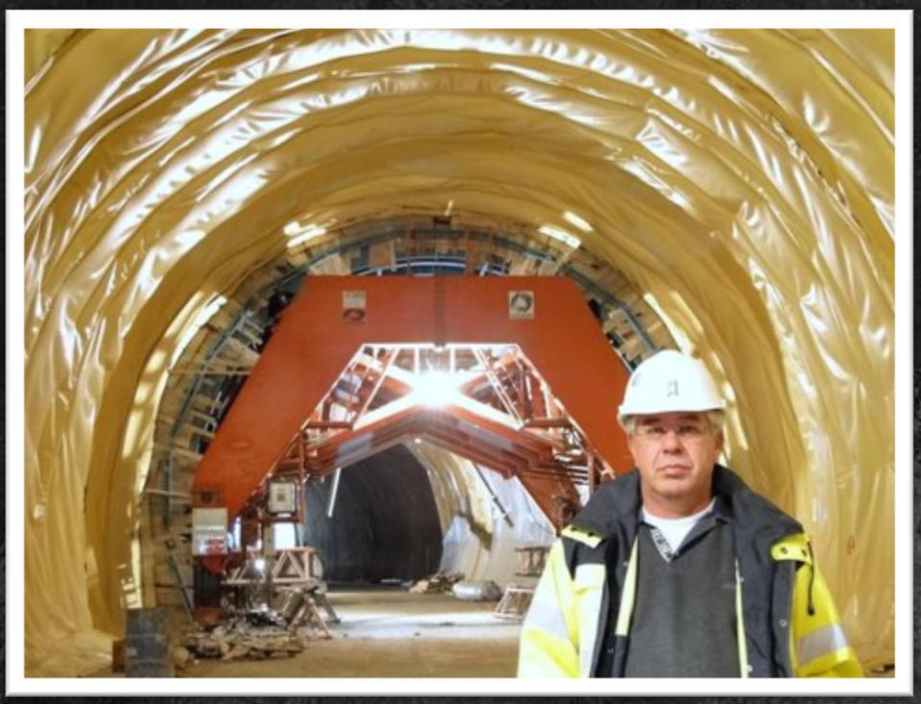

Sevgili Özgün Ailesi ,

Şirketimizin Cezayir'de almış olduğu işleri fiziki olarak başarı ile bitirebileceğine canı yürekten inanıyorum. Çünkü buna başından beri inanan bir üst kadro ile çalışıyoruz.
614 mt ve 268 mt uzunluğundaki 2 tünelimizin kazıları bitmiş, 268 mt uzunluğundaki T3 tünelinin beton kaplama işlerine başlanmış, radye betonları bitmiş ve kemer betonundan 6 ano(60mt) dökülmüş olup önden de membran çalışmaları devam etmektedir. En uzun tünelimiz (903mt) olan T1 de kazı çalışmaları 2 ağızdan devam etmekte ve üst yarı birleşmesi için yaklaşık 200mt kalmış olup şubat ortalarında üst yarı kazısını bitirmeyi planlamaktayız. Tüm BEJAIA çalışanları olarak hedefe kilitlenmiş ve 2011 sonuna kadar projeyi nihayetlendirmek ana amacımızı oluşturmaktadır.

Bırakacağımız bu eserlerin, Cezayir'de şirketimizin ve ülkemizin bir gurur kaynağı olacağından hiç şüphem yoktur. Bizlere bu gururu yaşama fırsatı veren yöneticilerimize ve şirketimize teşekkürü bir borç biliriz.

Saygılarımla,

Cenk İLKER
Directeur de projet

BEJAIA PROJESİ

28 11 2010 Yeni Bejaia Valisinin şantiye ziyareti

Hayrettin Özdede, İsmail Topçu, Cenk İlker tünel 3 batı girişinde

Ölçme ekibi gece vardiyasında

t1 çıkış

Tünel Açılışından Görüntüler

T-3 Birleşme

Tünel Açılışı

BEJAIA PROJESİ

Tüneller Şefi Hayrettin ÖZDEDE

04 Ekim 2010 tarihinde dahil olduğum Bejaia şantiyesinde Proje müdürümüz Cenk bey ve üretim müdürümüz Ali beyin yakın ilgisi ve şantiye çalışanlarımızın desteği ile kısa zamanda projeye uyum sağlama şansını yakaladım. Çalışan çoğu Türk personelde gördüğüm dil problemi ne yazık ki benim için de büyük bir sıkıntı oluşturdu. Müslüman bir ülke fakat kültürlerimiz çok farklı. Cezayir çok güzel bir ülke, hele yağan karı görünce Afrika'da olduğunuzu kimseye anlatamazsınız.

Bejaia şantiyemizde aylık ortalama 150 metre üst yarı kazısı ile üç aylık dönemde yaptığımız 450 metre kazı ile 2011 ocak ayı sonunda T-1 tüneli üst yarı kazısı ve mart ortalarında bitireceğimiz alt yarı kazısıyla tünellerdeki kazı işlerimizi sonlandırmayı hedefliyoruz. 2011 şubat ortalarında T-3 Tünelimizin betonlamasını tamamlayıp, T-2 ve T-3 tünellerinin betonlama işlerini de tamamlayarak 2011 yılı içinde projeyi teslim etmeyi hedefliyoruz.

Tünneller Şefi Hayrettin ÖZDEDE

BEJAIA PROJESİ

Bejaia'da Kemer Betonu Çalışmaları

BEJAIA PROJESİ

T2 Tünel Birleşmesi Sonrasında İşçilere Verilen Moral Yemeği

KHEMIS - EL AFFROUN PROJESİ

El Affroun Şantiyemizde Portal Kazısına Başlanmıştır

EL-AFFROUN Şantiyemizde 23 Aralık 2010 tarihi itibarıyla doğu portaldan portal kazısına başlanmıştır. Amacımız şirketimize yakışır biçimde İSG kurallarına ve şartnamelere uygun şekilde çalışmaktır. Tüm Özgün camiasına hayırlı olsun!

KHEMIS - EL AFFROUN PROJESİ

El Affroun Şantiyemizden Görüntüler

Genel Müdürümüz Sayın Burak Ersoz, Özgün Grup Yönetim Kurulu Başkanımız Sayın Cahit Karakullukçu ve Soner Karakullukçu ekim ayı içerisinde Tünel Ramdane proje El-Affroun Khemis Miliana şantiyemizde bizleri ziyaret etmişlerdir. Kendilerini Proje müdürümüz Sayın Tunçalp Üstel ve Sayın Hakan Sarıoğlu karşılayarak hem şantiyemizi gezdirmiş hem de gerekli bilgileri vermişlerdir.

El Affroun şantiyesi genel görünüm

El Affroun şantiye ofisi

CEZAYİR MERKEZ OFİS MÜDÜRLÜĞÜ - TOPLANTI

”Yerel Personel Yönetimi Karşılıklı Görüş Arzı ve Değerlendirme” Toplantısı

”Yerel Personel yönetimi karşılıklı görüş arzı ve değerlendirme” toplantısı, 16 Aralık 2010 tarihinde sabah ve öğleden sonra olacak şekilde iki seansta, ilk kez tüm yönetim kadrosunun katılımı ile icra edilmiş olup sonuç bilgileri şöyledir:

Toplantı; Genel Müdürümüz Sn. Burak ERSÖZ’ün direktif ve yönetimi ile Koordinatör Sn. Mehmet OĞUZ, Proje ve Üretim Müdürleri, Merkez Ofis Müdürü ve Departman Müdürleri, projelerimizde görevli personel şeflerinin katılımı ile son zamanlarda artan yerel işçi temsilci ve sendikalarının yönlendirilmesi sonucu şantiyelerimizde gerçekleştirdikleri toplu iş bırakma v.s eylemlerine karşı alınacak tedbirler, talep ve isteklerin değerlendirilmesi, işçi özlük hakları ve ücretleri ile ilgili hususların koordinesi, hazırlanan taslak “Toplu Sözleşme” dokümanının son şeklinin verilmesi amaçları ile düzenlenmiştir.

CEZAYİR MERKEZ OFİS MÜDÜRLÜĞÜ - TOPLANTI

"Yerel Personel Yönetimi Karşılıklı Görüş Arzı ve Değerlendirme" Toplantısı

Toplantı icrası özetle,Proje Müdürlerimiz tarafından konu ile ilgili, bölgelerinde karşılaştıkları güçlüklerin anlatılması, alınan bazı tecrübelerin aktarılması, Merkez Ofis Personel Müdürü, M. BENSAİDİ'nin kanun,yönerge,talimatlar ve yasal mevzuatın uygulanması ile ilgili teknik bilgileri vermesi, tüm katılımcıların karşılıklı görüş ve önerileri ışığında, Genel Müdürümüz Burak ERSÖZ'ün kararlarının tutanak altına alınması, toplu iş sözleşme dokümanının hazırlanmasının sağlanması için gerekli veri ve bilgilerin toplanması ilgili personele tebliğ edilmesi ile sonuçlandırılarak,son derece faydalı ve verimli bir çalışma olmuştur.

H.Erdinç PALAZ
Cezayir Merkez Ofis Müdürü

”LE 8 ème SALON INTERNATIONAL DES TRAVAUX PUBLICS” – 8. Bayındırlık İşleri Fuarı

Cezayir’in Alger şehrinde, 7-10 Kasım tarihlerinde icra edilen ”LE 8 ème SALON INTERNATIONAL DES TRAVAUX PUBLICS”(8 inci Bayındırlık İşleri) Fuarına, ÖZGÜN ŞİRKETLER GRUBU Cezayir Yerel Firması SARL ÖZGÜN CONSTRUCTION olarak, Bakanlık standlarının da olduğu “A Pavionunda, Alger Merkez Ofisimiz hazırlık ve personelinin çalışması ile iştirak edilmiştir. Fuara iştirak eden yerli ve yabancı şirketler genel olarak; yatırım, araçlar, iş makine ve ekipmanları, inşaat malzeme ve donanımları, çevre düzenleme, laboratuar ve kalite kontrol test sistemleri, yedek parçalar, elektronik sistemler ile bilgi işlem v.s konularında tanıtım ve temaslarını gerçekleştirmişlerdir.

"LE 8 ème SALON INTERNATIONAL DES TRAVAUX PUBLICS" – 8. Bayındırlık İşleri Fuarı

Fuara; başta Bejaia Projemizin Ana İşvereni Cezayir Bayındırlık İşleri Bakanlığı (MINISTERE DES TRAVAUX PUBLICS) ve bağlı ana üniteleri olmak üzere Cezayir yerel ve yabancı ortaklı 162 şirket; Almanya'dan 51, İtalya'dan 20, Çin'den 23, Fransa'dan 35, Kore'den 9, İspanya'dan 2, Tunus'tan 3, Danimarka, Portekiz, Fas ve Macaristan'dan 1'er olmak üzere toplam 309 şirket iştirak etmiştir.

Fuar süresince, standımızı, Bayındırlık Bakanlığı Üst düzey yöneticileri, yerli ve yabancı yaklaşık 100'den fazla kişi/şirket, kurum temsilcisi ziyaret etmiş, şirketimizin tanıtılması yanında, çeşitli inşaat ve yerli yabancı ülke projeleri konularında ortak girişimler, makine ve ekipman tanıtımı ve satışı teklifleri, hatta iş müracaatları üzerinde ikili görüşmeler yapılmış olup, fuar sonrasında da devam edilmektedir.

”LE 8 ème SALON INTERNATIONAL DES TRAVAUX PUBLICS” – 8. Bayındırlık İşleri Fuarı

Fuarı ve Standımızı Genel Müdürümüz Sn. Burak ERSÖZ, Teknik Koordinatörümüz Sn. Tevfik ÖZDEMİR, ETALON Danışmanlık Şirketi Yöneticisi Sn. Ersin PİRİNÇ, Cezayir Projelerimizin Müdür ve ilgili personeli ziyaret etmişlerdir. Fuar, sonuçları bakımından genel olarak faydalı ve verimli olarak değerlendirilmiş olup bazı yabancı ve önemli yerli şirketlerin temsilcileri, özellikle İlgili Bakanlık Üst Düzey yöneticileri ile tanışma, yakınlaşma ve ilerleyen dönemlerde makamlarında ziyaret, karşılıklı görüşme sözleri alınmıştır.

Fuara iştirak imkânı sağlayarak şirketimizin en iyi şekilde temsili için bizleri teşvik edip bizzat standımızı da ziyaret ederek maddi ve manevi her türlü desteğini esirgemeyen başta Sn. Yönetici Büyüklerimiz olmak üzere, Türkiye’den gerekli malzeme, broşür, şirket tanıtım sunumu v.s. ihtiyaçlarımızı sağlayan değerli ÖZGÜN Merkez Ofiste görevli arkadaşlarımıza, bizzat emek veren tüm değerli mesai arkadaşlarıma şahsım ve Cezayir Merkez Ofis Personelimiz adına şükranlarımızı sunarım.

Sevgi ve Saygılarımla

H.Erdinç PALAZ
Cezayir Merkez Ofis Müdürü

KADIKÖY – KARTAL METRO TÜNELİ İNŞAATI

Kadıköy - Kartal Projesinde Biten Peron Tünellerinde Raylar Döşenmeye Başlamıştır

T Makas Tüneli

Peron Tüneli

Hat Tünellerinden (A Tüneli) Bir Görünüm

Kartal - Kadıköy Hattındaki m 35 - 40 T Tipi Makas Tünelinden Görünüm

Kadıköy - Kartal Metrosunda Rayların Montajı Hızla Devam Ediyor (Soğanlık Makas Tünelinden Bir Görünüm)

KADIKÖY – KARTAL METRO TÜNELİ İNŞAATI

Kadıköy - Kartal arasında yapımı başlanan 21.7 kilometrelik metro çalışmasının tünel kazısı tamamlandı, 3 bin 729 metrenin rayı da döşendi. Öngörüler gerçekleşirse "inşaatı en hızlı tamamlanacak proje " olacak. Şimdi gözler, 31 Aralık 2011 tarihinde...

İstanbul Anadolu yakasında yapımı devam eden Kadıköy - Kartal Metro Hattı'nda 21.7 kilometrelik güzergah kazısı tamamlandı ve ışık göründü. Yani Türkiye'de bir defada metro için açılan en uzun metro hattı oldu. 120 vagonla beraber toplam 1.5 milyar dolara mal olacak projenin kaba inşaatının yüzde 76'sı bitirildi. 31 Aralık 2011 için tarih verilen projede sıra ray döşemesine, elektromekanik hatların çekilmesine ve 16 istasyonun inşasına geldi.

DÜNYA REKORU

Vatan gazetesinin haberine göre; İstanbul Büyükşehir Belediyesi Raylı Sistemler Müdürü Yalçın Eyigün, projeyi 45 ayda bitirerek dünya rekoru kıracaklarını söyledi ve ekledi:

GÜNDE BİR MİLYON YOLCU TAŞINACAK

"İnşaatı en hızlı tamamlanan proje olacak. Bittiğinde günlük yolcu kapasitesi bir milyon 260 bin olacak. Ortalama günde bir milyon yolcunun taşınacağını planlıyoruz. Böylece Kadıköy-Kartal arası 29 dakikaya inecek. Ayrılıkçeşme İstasyonu ile de Marmaray ile bağlantı kurulacak ve Avrupa yakasına geçiş sağlanacak."

İNŞAAT HIZINI DÜŞÜREN 3 NEDEN

"Proje 45 ayda bitecek ancak Yenikapı'da tarihi eserler yüzünden hâlâ inşaat başlamadı. Bazen çalışmalar bu kadar hızlı yürümüyor" deyince tepkisi şöyle oldu:

"Orada fırçayla çalışılıyor burada TBM'le (tünel açmak için kullanılan özel cihaz) kazılıyor. Ancak Yenikapa'daki gemilerin de çoğu kaldırıldı ve bunun için 45 milyon dolar harcandı. Zaten bizim inşaat hızımızı düşüren üç etken var: Tarihi eserler, istimlak ve zemin."

NORMALDE E5'İN KAPATILMASI YA DA DARALTILMASI GEREKİRDİ ANCAK...

Metro çalışmalarının E5 hattında yapıldığını ve trafik akışının engellenmemesi için farklı inşaat tekniklerinin kullanıldığını belirten Eyigün, "Bizim bir istasyonumuz yaklaşık 8 bin 100 metrekareden oluşacak. Bunların sayısı 16 olacak. Bu istasyonları yapmak izin normalde E5'in kapatılması ya da daraltılması gerekiyor. Ancak biz bunu yapmadık. Çapı 10 metre olan delikler açarak yer altına indik. Bu deliklerden ilerleyerek 8 bin 100 metrekareden oluşan istasyonları kurduk" dedi.

Kaynak: www.ntvmsnbc.com

ZONGULDAK İÇME SUYU PROJESİ TÜNEL VE REGÜLATÖR İNŞAATI GEÇİCİ KABULÜ

Geçici Kabul Yapılmıştır

ÖZGÜN İNŞAAT TAAHHÜT SAN. ve TİC. LTD. ŞTİ. tarafından yapımı tamamlanan "ZONGULDAK İçme Suyu Tüneli ve Kanalı İnşaatı" işinin geçici kabulü 05.07.2010 tarihine itibar edilmek suretiyle yapılmış olup Genel Müdürlük Makamı'nca 11.10.2010 tarihinde tasdik edilmiştir.

DSİ Genel Müdürlüğü İçme Suyu ve Kanalizasyon Dairesi Başkanlığı ve 23. Bölge Müdürlüğü elemanlarından oluşan Kabul Heyeti şu isimlerden teşekkül etmiştir:

1- Heyet Başkanı Ayhan TAŞKIN (Daire Bşk. Yrd.)
2- Üye Hakan EREN (Şb. Md.)
3- Üye Ö. Faruk AKBULUT (Şb. Md.)
4- Üye Bahattin TURAN (Şb. Md.)
5- Üye Fırat AKGÜDER (İnş. Müh.)
6- Üye Meftun ÇAĞLAR (Bölge Md. Yrd.)
7- Üye Celal TOKALAK (Proje İnş. Şb. Md.)

Heyet şantiye çıkışında

Heyet toplu halde tünel çıkışında

ZONGULDAK İÇME SUYU PROJESİ TÜNEL VE REGÜLATÖR İNŞAATI GEÇİCİ KABULÜ

Zonguldak İçme Suyu Projesi Tünel ve Regülatörü İnşaatı Geçici Kabulü Yapılmıştır

Proje Müdürü Vahit OPÇİN ve Heyet Başkanı Ayhan TAŞKIN tünelin girişinde

07.10.2010 günü tünel çıkışında toplanan heyet topluca tünele girmiştir. Tünel içinden giriş (regülatör) tarafına kadar yürünmüştür. Tünel giriş tarafı ve Regülatörde gerekli kontroller yapılmıştır. Kapak ve ızgaralar kaldırılıp indirilerek gerekli testler yapılmış, tesisin kabule uygun olduğu görülmüştür.

Heyet giriş kapakları üzerinde

Heyetten bir grup tünel içinde

Diğer taraftan Zonguldak Belediyesince oluşturulan DSİ – Belediye devir teslim heyetince de kabul işlemleri izlenmiştir.

Emeği geçenlere teşekkür ederiz.

ZONGULDAK İÇME SUYU PROJESİ TÜNEL VE REGÜLATÖR İNŞAATI GEÇİCİ KABULÜ

Heyet Giriş Kapakları Üzerinde Kontroller Yaptı

ZONGULDAK İÇME SUYU PROJESİ TÜNEL VE REGÜLATÖRÜ AÇILIŞ TÖRENİ

Başbakan Recep Tayyip Erdoğan, Çevre ve Orman Bakanlığı Tarafından Tamamlanan 10 Dev Tesisi, 31 Ekim'de Şanlıurfa'da Hizmete Açtı

GAP çerçevesinde tamamlanan önemli sulama yatırımlarından iki adetinin de içinde yer aldığı tesislerin toplu açılış merasimine Çevre ve Orman Bakanı Prof. Dr. Veysel Eroğlu ile birlikte Devlet Bakanı Cevdet Yılmaz, Tarım ve Köyişleri Bakanı Mehdi Eker ve AK Parti Genel Başkan Yardımcısı Abdülkadir Aksu da iştirak etti.

Çevre ve Orman Bakanlığı'na bağlı kuruluşlarca tamamlanan 130 tesisin ilk 10'u 10.10.2010 tarihinde Aydın'da açılmıştı.

Şanlıurfa Topçu Meydanı'ndaki merasimde Harran Ovası 6. Kısım Sulaması, Balıkesir Havran Barajı, Kahramanmaraş İçme Suyu Arıtma Tesisi, Kayseri Zamantı Derivasyon Tüneli ve Regülatörü ile Zonguldak İçme Suyu Derivasyon Tüneli ve Regülatörü'nün açılışları da canlı bağlantılarla yapıldı.

Başbakan Erdoğan: "Biz bölgenin kaderini değiştirmeye ahdettik"

Her hafta Türkiye'nin çeşitli illerinde toplu açılışlar yapıldığını, yeni okullar, hastaneler, yolların ülkeye ve millete kazandırıldığını anlatan Başbakan Recep Tayyip Erdoğan, 8 yılda sadece DSİ tarafından 174'ü baraj ve gölet, 140'ı sulama, 32'si içme suyu temini ve 430'u taşkın koruma olmak üzere 791 tesisin hizmete alındığını kaydetti.

Kaynak: www.cevreorman.gov.tr

ZONGULDAK İÇME SUYU PROJESİ TÜNEL VE REGÜLATÖRÜ AÇILIŞ TÖRENİ

Tünel ve Regülatör Açılışı

ZONGULDAK İÇME SUYU PROJESİ TÜNEL VE REGÜLATÖRÜ AÇILIŞ TÖRENİ

Zonguldak'ta İçme Suyu Tüneli ve Kanalı törenle açıldı

Başbakan Recep Tayyip Erdoğan'ın Şanlıurfa'dan açılışına katıldığı 10 tesis hizmete sunuldu. 40 yıllık içme suyu sorununu çözecek olan Doğanlı İçme Suyu Derivasyon Tüneli ve Regülatörü Tesisi Özgün Şirketler Grubu Yönetim Kurulu Başkanımız Sayın Cahit KARAKULLUKÇU'nun da yer aldığı törenle açıldı.

Zonguldak'ta TBMM Eski Başkanı Köksal Toptan, AK Parti Zonguldak Milletvekilleri Fazlı Erdoğan ve Polat Türkmen, Zonguldak Valisi Erdal Ata, Belediye Başkanı İsmail Eşref, Cumhuriyet Başsavcısı Hüseyin Özbakır, DSİ Bölge Müdürü Bayram Tiryaki, ilçe ve belde belediye başkanları, sivil toplum örgütü temsilcileri ve siyasi parti temsilcileri ile Özgün İnşaat Sanayi ve Ticaret Ltd Şti. Genel Müdürü Sayın Burak ERSÖZ ve Omega Enerji ve Yatırım A.Ş. Şirket Müdürü Cevdet KURT törene katıldı. Telekonferans yöntemiyle törene katılan Köksal Toptan'a seslenen Başbakan Recep Tayyip Erdoğan, "Mikrofon sizde, kurdele sizde" dedi. TBMM Eski Başkanı Köksal Toptan ise tesisin Zonguldak için önem taşıdığını aktardı. Toptan, "Açılışını yaptığımız tesis Zonguldak için önem taşımaktadır. 2003 yılında Acil Eylem Planı'na alınan Doğanlı ile içme suyu sorunu 2006 yılında yapılan ihale ile sona ermiştir. Şimdi Zonguldak'ın Kozlu Barajı'na, yapılan tünel ile aktarılan su, Zonguldak ve çevresindeki beldelerin 2040 yılına kadar olan su ihtiyacını karşılayacaktır. Başbakanımız Recep Tayip Erdoğan olmak üzere emeği geçen herkese şükranlarımızı sunuyorum." dedi.

Halk oyunu gösterilerinin sergilediği tören, kurdelenin kesilmesi ile sona erdi.

İZMİR EFEMÇUKURU PROJESİ

Projenin Tanımı ve Mevkii

Efemçukuru projesi, Türkiye'nin batı sahilindeki önemli liman kenti İzmir'den yaklaşık 20 km mesafede bulunan 30 kilometre karelik bir maden ruhsat sahası içinde yer almaktadır.
İzmir ili sınırları içindeki proje sahasına erişim gerek sahil şeridinden gerekse kuzeydeki İzmir kentinden asfalt yollarla sağlanmaktadır.

Efemçukuru projesi, cevher konsantrelerinin gravite ve flotasyon yöntemlerine tabi tutulması suretiyle altın elde edilmesine yönelik yüksek tenörlü bir yeraltı maden işletmesidir. Madenin 9.4 yıl olarak öngörülen ömrü boyunca cevher işleme randımanı günde 1.100 ton olarak planlanmıştır.

Jeoloji

Efemçukuru, düşük sülfitli epitermal bir damar sistemidir. Altın cevherleşmesi, alterasyona uğramış hornfelsler ve fillitler içinde dik bir dalım arz eden kuvars ve kuvarslı rodenit damarları içerisinde yer almaktadır. Altın; kuvars ve rodenit ganglar içinde ince ve serbest taneler halinde gözlenmekte, pirit, kalkopirit ve sfaleritler içinde ise kapalı taneler halinde bulunmaktadır.

Proje müdürümüz, Halil MURAT (Maden Mühendisi)

Şantiye Şefimiz, İrfan ATİK (Maden Mühendisi)

İşin Kapsamı

Genel olarak yapılacak olan iş,Efemçukuru Altın Madeni Projesinin üretim öncesi yer altı madeninin hazır işlerini kapsamaktadır.Bu kapsamda hazırlık işleri toplam olarak yeraltından yüzeydeki döküm alanına yaklaşık 214,512 ton hazırlık kayasının taşınmasını gerektiren,4,254 m rampa ve yatay hazırlık işlerinden oluşmaktadır.

Mevcut Durum

Eş zamanlı olarak 15 Ağustos 2010 tarihinde kuzey,güney ve konveyör portal galerilerinin sürülmesi işine başlanılmışolup,bugün itibari ile portal bazında, kuzey portalde 370m, güney portalde 345m,konveyör galerisinde ise 335m ilerleme yapılmış olup,yapılması gereken üretimin % 25 i tamamlanmıştır.

İZMİR EFEMÇUKURU PROJESİ

Kuzey portal den patlatma sonrası hafriyat alınırken

Yeni alınan Normet kamyonlarla hafriyat alınırken

Kuzey portal galeri girişi, ufukta bir madenci

Jumbo patlatma delgisinde

Konveyör portal

Artık biz de madenciyiz

GAYRETTEPE PROJESİ

Gayrettepe İntifa Hakkı Karşılığı Kat Otoparkı İnşaatı

İstanbul Büyükşehir Belediyesi'nin 12.06.2007 tarihli kararı ile İntifa Hakkı Karşılığı Otopark yapılması işi TAŞYAPI İnşaat Taahhüt San. Ve Tic. A.Ş. ile ÖZGÜN İnşaat San. Ve Tic. Ltd. Şti. tarafından kurulan TAŞYAPI-ÖZGÜN Gayrettepe Adi Ort.'na ihale edilmiş ve yer teslimi 02.08.2007 tarihinde yapılmıştır.

31.03.2009 Tarihinde avan projemizin onaylanmasına ve yapı ruhsatımızı almamıza karşılık, proje sahasının İstanbul Emniyet Müdürlüğü tarafından işgal edilmiş olması ve işgalin kaldırılması yönündeki çalışmalarımızın sonuç vermemesi nedeni ile inşaat çalışmalarına başlanılamamıştır.
İstanbul Emniyet Müdürlüğünün işgalin kaldırılmasına mukabil bulunduğu talepler nedeni ile projemizde revizyona gidilerek bodrum kat sayısı, dolayısı ile kapasite artırımı yapılmıştır.
Proje revizyonumuzun onayı ve revize avan projeye esas yapı ruhsatı 29.11.2010 tarihinde alınmıştır.
29.11.2010 tarihinden itibaren de devam eden inşaat çalışmalarımıza hızlandırılmış bulunmaktadır.

GAYRETTEPE PROJESİ

Gayrettepe İntifa Hakkı Karşılığı Kat Otoparkı Projesi

29.11.2010 Tarihli İnşaat ruhsatına esas proje bilgileri:

İli:	İSTANBUL		
İlçesi :	BEŞİKTAŞ / Gayrettepe		
Pafta:	59		
Ada:	471		
Parsel:	64		
Emsal:	3		
Arsa Alanı:	3.817,24 m2		
Emsal Alanı:	10.851,72 m2		
İnşaat Alanı:			
Normal Katlar	2.764,34 m2 x 4 Kat	9.105,36 m2	
Zemin Kat			2.274,25 m2
Bodrum katlar (6 Bodrum kat)		17.496,80 m2	
Toplam İnşaat Alanı			**28.876,41 m2**

İnşaat çalışmalarımız hızla devam etmekte olup bodrum katlarda yer alan otoparkların temmuz içinde hizmete alınması hedeflenmektedir.

CAPİTAL 500'DE ÖZGÜN

Türkiye'nin En Büyük 500 Özel Şirketi Araştırmasında Özgün İnşaat Taahhüt Sanayi ve Ticaret Ltd. Şti. CİROSUNU EN ÇOK ARTIRAN Şirket Kategorisinde Yüksek Performans Göstererek İkinci Olmuştur

Capital Dergisi olarak her yıl gerçekleştirilen ve bu yıl Ağustos ayında yayınlanan Türkiye'nin En Büyük 500 Özel Şirketi Araştırması'nda Özgün İnşaat Taahhüt Sanayi ve Ticaret Ltd. Şti. CİROSUNU EN ÇOK ARTIRAN Şirket kategorisinde yüksek performans göstererek ikinci oldu. 23 Aralık Perşembe akşamı düzenlenen özel törende Özgün İnşaat Sanayi ve Ticaret Ltd. Şti. Genel Müdürü Sayın Burak ERSÖZ'e ödül takdim edildi.

Sanayi ve Ticaret Bakanı Sayın Nihat Ergün'ün de katıldığı törende iş dünyasının yöneticileri de davetliler arasında yer aldı.

Hale Caneroğlu'nun konser verdiği ve Şencan Güleryüz'ün sunduğu törende, Capital 500 araştırması sonuçlarına göre 8 kategoride performanslarıyla öne çıkıp önemli başarı kaydeden toplam 24 şirket ödül aldı. İhracat tutarı, çalışan sayısı ve kar rakamlarına göre oluşturulan kategorilerde ilk 3 sıraya yerleşen şirketlerin genel müdürlerine ödülleri takdim edildi.

BASINDA BİZ

CAPİTAL 500'DE ÖZGÜN

Bir önceki sayımızda Fortune Dergisine göre yapılan sıralama dağılımı Capital dergisinin değerlendirmesine göre şöyledir:

Sektörlere göre dağılım (2009 yılı sonu rakamlarına göre)

	İNŞAAT							
1	Enka İnşaat	7.920.876.000	1.123.095.000	1.972.184.516	10.607.479.000	5.634.939.000	5	İstanbul
2	Tekfen İnşaat	1.343.550.850	32.116.000	*	1.361.174.350	278.393.950	51	İstanbul
3	TAV Tepe Akfen	1.186.857.911	36.951.388	2.087.375	880.749.545	135.000.000	58	İstanbul
4	Polimeks İnşaat	1.127.391.358	51.512.752	728.901.098	1.390.260.163	59.072.711	61	İstanbul
5	Yüksel İnşaat	1.083.900.000	5.151.000	82.771.000	2.196.345.000	238.425.000	63	Ankara
6	Limak İnşaat	960.622.370	201.582.775	*	2.642.933.294	688.049.398	70	Ankara
7	Ağaoğlu İnşaat	823.364.306	339.890.704	*	3.852.083.281	859.675.725	89	İstanbul
8	STFA Grubu İnşaat Yatırım ve Ticaret	672.345.850	*	*	468.292.769	*	117	İstanbul
9	Kayı İnşaat	494.436.397	4.065.123	328.376.434	346.248.403	4.928.790	171	İstanbul
10	Eczacıbaşı Yapı	484.690.909	-12.859.647	116.326.327	516.688.218	98.654.349	176	İstanbul
11	İçtaş İnşaat	345.971.876	*	*	911.708.467	*	234	Ankara
12	İntema	328.532.631	-1.052.370	*	128.671.238	17.788.047	248	İstanbul
13	Polat Yol Yapı	327.257.590	*	93.597.559	835.103.477	*	249	İstanbul
14	Summa Turizm	282.397.000	28.005.900	37.500.320	248.706.900	105.803.100	282	Ankara
15	Öztaş İnşaat	213.143.634	*	23.532.370	538.081.413	*	364	Ankara
16	İzocam	206.440.161	38.639.293	29.222.589	173.888.078	144.700.053	376	İstanbul
17	Özgün İnşaat Taahhüt	185.794.191	44.652.824	*	166.457.312	9.195.340	408	İstanbul
18	İSTON İstanbul Beton	181.745.916	*	715.000	288.606.811	145.562.035	418	İstanbul
19	Soyak Yapı	145.284.087	30.501.866	*	362.345.269	103.679.415	494	İstanbul

Cirosunu en çok artıran ilk 25 şirket

Sıralama	Firma adı	2009 ciro (TL)	Değişim (%)
1	Doğuş Çay ve Gıda Maddeleri	289.322.141	131,5
2	Özgün İnşaat Taahhüt	185.794.191	126,4
3	Aksa Enerji Üretim	711.532.708	113,2
4	Tusaş Havacılık ve Uzay Sanayi	568.595.740	87,0
5	Doğa Organik Gıda	351.076.697	69,4
6	İpek Matbaacılık	389.349.959	67,7
7	Koza Madencilik	388.086.915	67,6
8	Çimko Çimento	336.915.314	65,7
9	Mersa	410.963.263	62,0
10	Balıkesir Elektromekanik	327.208.830	61,1
11	Netlog Lojistik Hizmetleri	329.034.744	60,3
12	Doğuş Grup Pazarlama	364.893.039	58,8
13	Türksat	241.968.359	57,4
14	Erciyas Çelik Boru	479.592.834	55,5
15	Deva Holding	332.640.465	53,3
16	FNSS Savunma Sistemleri	186.124.617	53,2
17	Kalyoncu Nakliyat	158.778.553	51,2
18	Eczacıbaşı Yapı	484.690.909	47,4
19	Limak İnşaat	960.622.370	47,0
20	Aselsan	1.037.675.524	47,0
21	Tellcom İletişim *(Süperonline)*	237.532.635	46,9
22	Ozan Giyim	165.267.770	46,3
23	Amasya Şeker	153.173.693	46,1
24	Oltan Gıda Maddeleri	654.467.145	44,8
25	Borusan Otomotiv	755.031.309	43,8

GEZELİM-GÖRELİM

Cezayir

Bölüm 2

Notre Dame d'Afrique

Bölüm 1 için bkz. Özgünce Sayı 6 s: 14

Casbah

Camii El-Kebir

Notre Dame d'Afrique kilisesi de şehrin tepesinde tüm güzelliğiyle durmaktadır. Fransızların Cezayir'e ayak bastıklarında yaptıkları ilk kilise olma özelliği taşır. Bunun dışında pek çok görülmesi gereken tarihi mekân vardır; Tipaza'da Roma Harabeleri, Oran şehrinde Santa Cruz kalesi, Cezayir Merkezde Barbaros Heykeli de Makam-ı Şehit Müzesi, Bardo Müzesi, İslami Sanatlar Müzesi v.b

Oran-Santa Cruz

Tipaza Roma Harabeleri

Cezayir'de Osmanlı döneminden kalma çok sayıda sokak, semt ve bina isimleri vardır. Ayrıca Türk aile soyadları da karşımıza sıklıkla çıkmaktadır. Demirci, Kalaycı, Kahveci gibi soy isimleri, İzmirli ve İstanbullu hastaneleri, Bir Mourad Rais (Murad Reis), Dely Brahim (Deli İbrahim), Hüseyin Dey (Dayı), Baş Cerrah (Cerrahpaşa) sokak gibi.
Cezayir'de genel anlamda iki dil kullanılmaktadır; Arapça ve Fransızca. Bu diller tam anlamıyla yalın bir Arapça veya Fransızca değildir. Zamanla birbirinin içine geçmiştir. Ayrıca diller bölgelere göre farklılıklar da gösterebilmektedir. Bu yüzden bir nesneye verilen isim her yerde aynı olmayabilir.

Bundan dolayı zaman zaman, anlaşmada güçlük çekilebilmektedir. Bazı bölgelerde halk çok eskilerden gelen gelenekleriyle kendi dilleri olan Kabilce (Berberice) konuşmayı devam ettirmektedirler. Yine de halkın büyük bir kısmı Fransızca bilmektedir.

Cezayir ne klasik Afrika imajıyla; ne diğer İslam ülkeleriyle ne de Akdeniz havasıyla tam olarak bağdaştırılamaz. Bu şehrin kendine özgü bir yapısı ve ruhu vardır. Mavinin yanında barındırdığı ve sayısız renkli çiçekle süslenmiş doğası, Sahra'nın turuncu yalnızlığını gölgede bırakabilir. Hüzünlü bir şehir olması belki de bu yüzdendir. Yine de Sahra o kadar derinlerine işlemiştir ki bu kentin; sokaklarda dolaşırken bile çölün kokusunu içinize çeker, kumların şeffaf tanelerini teninizde hisseder, rüzgârın fısıldayışlarını duyarsınız. Nerede olursanız olun rengârenk baharatların, vitrinlerdeki kızartılmış şekerli hamurların, daracık dükkânların kendine has çeşitliliğinin, sizi etkilemesine mani olamazsınız.

Cezayir genelde kurak bir ülkedir. Kuzey ve güney kısımlar arasında oldukça fazla sıcaklık farkı görülmektedir. Kıyı şeridinde ise tipik Akdeniz iklimi görülmektedir. Sahra da meydana gelen kum fırtınalarının etkisi ise çoğu zaman şehirlerde hissedilir. O zamanlarda Gökyüzü mavi renginden turuncuya döner. Yazları sıcak ve kurak, kışları ise ılık ve yağışlıdır. Gece ile gündüz derece farkı ise kış aylarında artar. Çalışan nüfusun %50 si tarımla uğraşmaktadır fakat tarım arazilerinin az olması ve tarımın modern usullerle yapılmamasından dolayı çok fazla gelişme kaydedilememiştir. Cezayir'de başlıca üretim kaynakları buğday, arpa, yulaf, tütün, üzüm ve zeytindir. Ayrıca şarapçılık da yapılır ve zeytinyağı üretilir. Meyveler boldur ve oldukça lezzetlidir. Daha önce başka bir yerde yemediğiniz kadar tatlı bir portakal, kavun veya eriği burada yiyebilirsiniz. Ayrıca İncir, kayısı, mandalina, avokado, çilek, mango gibi meyve türleri de vardır. Cezayir limanından dış ülkelere şarap, portakal, sebze ve demir cevheriyle fosfat satılmaktadır. Bunun yanı sıra Cezayir' e her geçen gün daha fazla ülke yatırım amaçlı gelmektedir. Bunlardan birkaçı Türkiye, Kanada, Portekiz, Çin, Fransa, Amerika ve İtalya'dır. Toplu konut inşaatları, barajlar, tüneller, yollar ve yeni yeni gelişen mobilya, temizlik ve tekstil alanları belli başlı yatırım alanlarıdır. Dünyanın en büyük doğal gaz yatakları Cezayir'de bulunmaktadır. Türkiye'de bundan faydalanmaktadır. Cezayir tabii gaz rezervinde de dünyanın en zengin ülkesidir. Ayrıca gübre, plastik ve kimyevi maddeler de üretilmektedir.

Cezayir mutfağında tatlı büyük önem taşımaktadır. Fransızların etkisi de daha çok pastane kültüründe kendini göstermektedir. Klasik Cezayir kahvaltısı çay veya sütlü kahve ve tereyağı ile reçel sürülmüş ekmek dilimlerinden oluşmaktadır. Tuzlu yiyecekleri ise; sufle adını verdikleri kıymalı peynirli domatesli hamur işi dışında, pastanelerde bulmak neredeyse imkânsızdır. Ekmekler birkaç çeşit olabilir; en çok tercih ettikleri ise ev yapımı olan, su ve irmikten oluşan 'Galette' ve 'Khobz dar'dır. Yemeklerinde daha çok kimyon, tuz, karabiber, köri, nane, kişniş, tarçın ve maydanoz kullanırlar. Hamoud adını verdikleri gazoz ise kendi ürettikleri ve ülkede en çok tercih edilen içecektir. Sıcak olarak ise bol şekerli naneli yeşil çay tüketilir. Cezayir mutfağının temeli kuzu etine dayanır. Izgara veya haşlama olarak ve yanında salata ile tüketilir. Sucuğa benzeyen 'Merguez' ve 'Meşui' adını verdikleri kuzu yemekleri de bolca tüketilmektedir. Soslu tencere yemekleri tercih edilen yemekler arasında en ön sırada yer almaktadır. Cezayir mutfağında en çok karşımıza çıkan salata türü ise közlenmiş biber, soğan ve domatesten yapılan, üzerine sirke ve zeytinyağı dökülerek yenilen 'Hamis'tir ve 'Harissa' adlı; acı biber sosu olarak da adlandırabileceğimiz salçaya benzeyen çok acı bir sosları da vardır. Ayrıca geleneksel tatların arasında en çok bilineni ise ana malzemesi irmik olan 'kuskus'(couscous)tur. Kuskus genelde sebze, et ve özel bir sosla servis edilir. Yemeklerin sonunda kuru üzüm, bal veya ceviz ile de birleştirilerek tatlı olarak da ikram edilmektedir. Yine irmikten yapılan çorba 'Frik' ise farklı tadıyla Cezayir mutfağını zenginleştirmektedir. Yemek isimleri ise bölgenin dil özelliğine göre değişiklikler göstermektedir. Geleneksel yemekler ve kullanılan malzemeler dışında, yurt dışından ithal edilen yiyecekleri de marketlerde bulmak genellikle çok kolaydır. Türk mutfağından örnekleri görmek ise Cezayir'e geldiğinizde sizi şaşırtmasın. Özellikle başkentte Türk restoranları bulmak mümkündür. Ek olarak Chawarma ismini verdikleri ve bizim 'Çevirme'den türetildiğini düşündüğümüz klasik döner sandviçleri de bulunmaktadır.

1.Merguez 2. Naneli çay 3.Galette 4.Harissa 5. Hamoud 6.Meşui 7.Couscous 8.Çorba Frik 9. Tatlılar
Özellikle Sidi Fredj ve Zeralda açık hava restoranları, dondurmacılar, pizzacılar ve çöp şişçileri ile tanınmaktadır. Başkentte ise Hydra ve Didouche Mourad isimli semtler 24 saat açık lüks yerleri, mağazaları, restoranları ile ünlüdür. Cezayir de sadece erkeklerin gittikleri kahveler ve çay salonları da sıkça karşımıza çıkar.

Cezayir'e özgü olan; Sahra'nın farklı yerlerinden alınan kum'un kendi rengi ile oluşturulmuş tablolar, çölde rüzgâr tarafından şekillendirilerek görsel olarak gül'ü andıran ve 'Rose de Sable' adı verilen çöl gülleri, ayrıca mercan'dan yapılan takılar ve hediyelik eşyalar da; bu şehirde yaşadığınız güzel anılarınızı her zaman hafızanızda saklı tutmanız için sunulmuş harika fırsatlardır.

Hazırlayan: Tuğba TEKELİ

IV. LEVENT – AYAZAĞA PROJESİ PROJE MÜDÜRÜ SN. TURGAY ÖZAT'LA RÖPORTAJ

Maslak – Hacıosman Metro Projesi Proje Müdürü Sn. Turgay ÖZAT'la şantiyecilik, çalışma hayatı ve özel yaşamı üzerine sohbet ettik

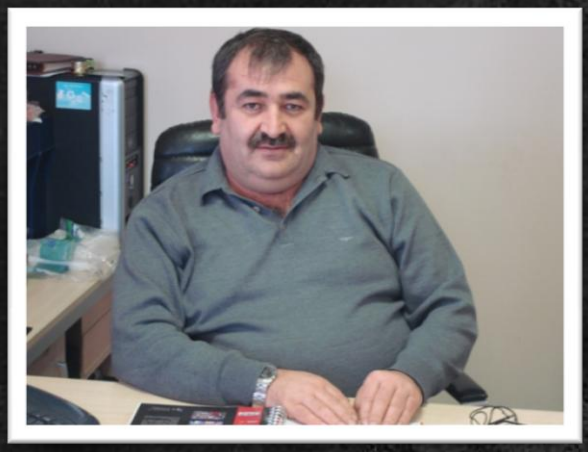

Kısaca kendinizden bahseder misiniz?

1962 Gürün/Sivas doğumluyum. İlk, orta ve lise öğrenimimi burada tamamladıktan sonra, üniversite öğrenimimi 1981-1986 yılları arasında Hacettepe Üniversitesi Jeoloji Mühendisliği bölümünde yaptım. Aynı yıl Türkiye'de bir ilk olarak yerel bir belediye tarafından yaptırılan "Darlık Barajı" projesinde görev aldım. Daha sonra sırasıyla DSİ projeleri olan "Malatya Beyler Tüneli İnşaatı" ve "Erzurum Kuzgun Barajı İnşaatı" ile devam eden iş hayatım 1992 yılının sonunda "İstanbul Metrosu İnşaatı" ile yeni bir boyut kazanarak beni şehir içi tünelciliğine yöneltmiştir. Bu iki dönem arasında da iki üstyapı inşaatında görev almış olmama rağmen meslek hayatım bu güne kadar "İstanbul Metrosu İnşaatı"nda çeşitli görev ve pozisyonlarda devam etmiştir.

Şantiyeciliğe nasıl başladınız?

Tamamen bir tesadüf olarak şantiyeciliğe başladım. Ailemde devlet memuru sayısının fazlalığıyla da olabilir ama üniversite öğrenim hayatım boyunca sürekli D.S.İ., M.T.A., Karayolları gibi devlet kuruluşlarında çalışmak istedim. Üniversite mezuniyetim sonrasında gerçekleşen bir İstanbul ziyareti sırasında okulu bitirdiğimi duyan bir yakınım sayesinde "Darlık Barajı İnşaatı"nda şantiyeciliğe adım attım. Daha sonra üniversite yıllarındaki çalışma yeri amaçlarıma yakın bir kurum olan "Köy Hizmetleri"ne de tayinim çıkmış olmasına rağmen şantiyeciliğe özel sektörde devam etme kararı aldım.

Türkiye'de şantiyelerdeki sıkıntıları değerlendirebilir misiniz?

Ben bu sorunu cevabını ikiye ayırarak vermek istiyorum:
Birincisi; yerleşim bölgelerinin çok uzağında olan şantiyelerdir -ki bence daha zor olanı ya da özveri isteyeni bu tip şantiyelerdir. Yılın 365 günü her gün aynı insanları, aynı dağları görmek, aynı makinelerle aynı işleri yapmak bir noktadan sonra insanda bazı melekelerin kaybolmasına sebep olmaktadır. İnanın, insan yürümeyi, konuşmayı ya da toplumla nasıl iletişim kurulduğunu unutup bir nevi robotlaşıyor. Bu konuyla ilgili kısa bir anekdot anlatmak isterim:
İstanbul Metrosuna ilk geldiğimiz yıllarda 'cep telefonu' yoktu ya da bu günkü gibi yaygın değildi. Uzun yıllar beraber çalıştığım 'müdür'ümü mesai saatlerinin dışında evinden aramam gerektiğinde, ailecek tanıştığımız eşi telefona çıktığında hiç 'hal, hatır' sormadan direk olarak müdürümü telefona isteyip derhal konuya girer ve sorunlarımızı çözme ya da paylaşma yoluna giderdik. Bir müddet sonra müdürümün eşinden haklı bir eleştiri aldık: *"siz sadece iş mi konuşursunuz? Sizin sosyal hayatın kurallarından haberiniz yok mu?"*.
Konuya tekrar dönecek olursak, dağ başındaki şantiyelerde ortamın kendine has şartları altında çalışırsınız. Bununla birlikte iyi yönleri de pek tabii ki vardır.
İkincisi de şehir içi şantiyeciliğidir -ki, bunun da avantaj ve dezavantajlarından bahsetmek mümkündür. İlgi alanımız 'tünel ve metro tünelciliği' olduğuna göre işin kendi özelliklerinin yanına üst yapılaşmayı, yapının kendi iç durumunu, alt yapının durumunu, trafik sirkülasyonunu ilave edersek sanırım işin zorluğu ortaya çıkacaktır. Bir büyüğümüzün dediği gibi: *"Mühendis'in mesaisi olmaz"* mantığıyla baktığınızda da şantiyecilik hakikaten zordur.

IV. LEVENT – AYAZAĞA PROJESİ PROJE MÜDÜRÜ SN. TURGAY ÖZAT'LA RÖPORTAJ

Tekrar seçme şansınız olsa yine şantiyeci mi olurdunuz?

Mesleğimden dolayı çok da fazla şikâyetçi değilim. Uzun yılların getirdiği alışkanlıklardan olsa gerek, şantiyeye adım attığımda -sevgili eşim belki yine sitem edecek ama- kendimi daha farklı hissediyorum. Diğer bir tabirle, şantiye de susturabilene, evde de konuşturabilene aşk olsun. Bu yönüyle bakıldığında evin tüm yükü eşlerimizin omuzlarındadır. Onların bu katkıları olmasa başarılı olmak gerçekten mümkün değildir. Düşünsenize, her gün 06.00 da kalkıp, akşam da en erken 19.00 – 19.30 da eve gidip, geriye kalan saatlerde çocuklarınız ya da eşinizle zaman geçirebiliyorsunuz. Fedakârlığı sadece şantiyeci olarak siz değil komple aile olarak yapmak durumundasınızdır. İşin ya da şantiyenin sonucunda ise, her ne kadar dışarı vurmasak, vuramasak da meydana getirdiğimiz veya katkı koyduğumuz eser işletmeye alınınca içimizde hep bir gurur vardır.

Bundan önceki şantiyelerde aldığınız görevlerle şu anda çalıştığınız görev arasındaki farklar nelerdir?

Şu an beraber çalıştığım bir arkadaşım:*"vardiya mühendisi iken her işi ben yapıyorum sanıyor insan"* der. Bu perspektiften bakıldığında güzel bir cümle olduğunu düşünüyorum. Her görevin kendine özgü kuralları vardır. Yukarıya doğru çıktıkça ya da yükseldikçe olaylara bakış açınız değişir. Daha önce problem olarak gözünüzü korkutan durumlar artık sıradanlaşır çünkü artık çözümü biliyorsunuzdur. Bu ise size müthiş bir özgüven verir ve gerisi zaten çorap söküğü gibi gelir. Bu pozisyonda sadece sizin çalışmanız performansa ve kazanca yetmez, sizinle birlikte ekip arkadaşlarınızın çalışmasını organize etmek, o ortamı hazırlamak, onların atlayabileceği konuları düşünmek ve yeri geldiğinde gerekli uyarıları yapmak durumundasınızdır. Fiziksel değil biraz daha zihinsel olarak yıpranırsınız, çünkü bütün çalışanlarınızı düşünmek zorundasınızdır. Diğer taraftan gerek işverene gerekse de idareye karşı şirket çıkarlarını korumak en önemli görevinizdir.

Özgün Ailesinin daha da ilerlemesi için ne gibi yenilikler yapması gerektiğine inanıyorsunuz?

Burada beklenenin dışında bir görüşe sahip olabilirim ama ben fazla bir değişikliğe ihtiyacımızın olduğu düşüncesinde değilim. Buradaki kastım tabiî ki teknolojik değişimi kapsamıyor. Bünyemize katılan tüm yeni arkadaşlarımızın, en büyük gücümüz olan **"AİLE"** ortamına ayak uydurması, bu samimi ortamı özümsemesi için gerekli şartları oluşturmalıyız diye düşünmekteyim.

Çalışma hayatınızda en çok canınızı sıkan durum ne oldu? Nasıl çözdünüz?

Uzun sayılabilecek şantiye hayatım boyunca bu tür olaylarla zaman zaman da olsa tabiî ki karşılaştım. İlk aklıma geleni anlatacak olursam:
Kriz yıllarında tünel kaplamasını da tamamladıktan sonra şaftın da kaplamasının yapılması istendi. Sözleşmemiz kapsamında kalıp müteahhit firma kapsamında olmasına karşın bu iş yapım yöntemi ve kalıp maliyeti de dahil olmak üzere tamamen tarafımıza bırakıldı. Kısa bir yapım yöntemi kıyaslaması yaptıktan sonra kendi işçimize iş verebilmek adına bir seçim yaparak kayar kalıp yerine anolar halinde döküme karar verdik. Sorun da zaten bu noktada başladı. Çünkü pek de denenmeyen bir yöntemle beton dökümünü yapmayı düşünüp, çalışmalara başladık. İşi kontrol etmekle görevli olan birimlerden gerekli desteği alamıyor hatta dozu az olmayan eleştirileri ve çalışanları riske edeceğimize dair söylemleri duyuyorduk. Sonuçta Sn. Genel Müdürümüzün:*"Kafanızda, çıkabilecek olumsuzlukları ve çözümlerini düşündüyseniz siz bunun üstesinden gelirsiniz"* şeklindeki cesaretlendirmesi sonucu ilave kalıp ve iskele takviyelerini yaparak işi bitirdik. Daha önce "olmaz" diyerek eleştirel yaklaşanların da 2-3 döküm sonunda olumlu yönde fikir belirtmeleri başarımızın onaylanması gibiydi.

IV. LEVENT – AYAZAĞA PROJESİ PROJE MÜDÜRÜ SN. TURGAY ÖZAT'LA RÖPORTAJ

Spor yapıyor musunuz?

Fırsat buldukça yürüyüş yapmanın ve zaman zaman masa tenisi oynamanın dışında düzenli bir spor yapma alışkanlığım maalesef yok. Bu durum da bana "yol-su-elektrik" olarak geri dönüyor!

Bu sene seyrettiğiniz en güzel film ya da tiyatro…

Sinema filmi olarak en son hemşerim olan Cem Yılmaz'ın Yahşi Batı'sını seyredebildim. Tiyatroya da siz "ÖZGÜNCE" sayesinde gidiyoruz. Yıldız Kenter'in "Kraliçe Lear"ı ön plana çıktı.

Tatil için en son nereye gittiniz?

Genellikle yurt içinde ve Akdeniz bölgesinde tatil yaparken son yıllarda Şile'deki kendi yazlığımda yıllık izinlerimi geçirmeye çalışıyorum. Bahçe ile uğraşmak yaşımız gereği artık huzur vermeye başladığına göre emekliliğe geçiş sürecine yaklaşıyoruz.

Gitmek ya da görmek istediğiniz yerler neresidir?

Gezme özürlü biri olarak bilinsem de, ülkemizde doğu Karadeniz bölgesini görmek isterim. Yurt dışı beni pek cezp etmez.

En sevdiğiniz şarkıcı, grup kim(ler)dir?

Türk Halk Müziği dinlemek tercihimdir. Solist olarak Hüseyin Turan'dan hoşlanırım.

Evde en çok kimin sözü geçer?

Konusuna göre değişmekle birlikte mutlak olan bir şey var ki, günlük yemek menüsüne kesinlikle karışmam!

Evde nasıl bir babasınız?

Evde bulunabildiğim saatleri göz önüne aldığımızda (ki bu işin kolay tarafı, hep bunun arkasına sığınırız!) çocuklarımla pek ilgilendiğim söylenemez ama yine de her şeyi konuşabilecek durumdayız. Çocuklar tarafından bakıldığında pek de şikayetçi olmadıklarını biliyorum.

Eşiniz ve çocuklarınızla nasıl vakit geçirmekten hoşlanırsınız?

Hep beraber yapılan bir kahvaltı ile başlayan günümüz, yine dışarıda yenen akşam yemeği ile biter. Pazar günleri evde yemek pişmez, grev var. Gün içinde varsa değişik aktiviteler yapılabilir ama son 2-3 yıldır çocukların dershane vs. gibi sıkı bir programları var.

ATATÜRK PORTALI

Sizlere yeni hazırlanan bir Atatürk portalı hakkında bilgi vermek istiyoruz.

http://www.isteataturk.com

Türkiye Cumhuriyetinin kurucusu Mustafa Kemal Atatürk hakkında pek çok bilgi ve belgeye ulaşabileceğiniz web sitesi tam olarak bittiğinde 2500 kronolojik sıralı fotoğraf, 50 video, 1500 pul, anı ve anekdotlarla, akademik yazılardan oluşan daha önce yapılmamış büyüklükte bir Atatürk portalı olacak.

Sitede kesinlikle ticari hiçbir reklam yer almamaktadır. Site tamamen gönüllüler tarafından yıllar süren arşiv araştırması sonucunda hazırlanmış.

Emeği Geçenler:

Atatürk Araştırma Merkezi Başkanlığı
Genelkurmay Başkanlığı
Anıtkabir Komutanlığı
Prof.Dr. Utkan KOCATÜRK
Prof.Dr. Hamza EROĞLU
Prof.Dr. Cezmi ERASLAN
Doç.Dr. Mustafa ÖZSARI
Yrd.Doç.Dr. Eren AKÇİÇEK
Necmettin ÖZÇELİK
Hanri BENAZUS
Ahmet GÜREL
Bedri BAYKAM
Ali AKGÜN
Bülent TÜRKER
Pera Palace Hotel
Mini Bilişim Çalışanları

İŞ SAĞLIĞI VE İŞ GÜVENLİĞİ MEVZUATINDAKİ GÜNCEL BAZI DEĞİŞİKLİKLER

İş Hukuku ve Sosyal Güvenlik Hukuku, hukukun sayısız branşı arasında belki de en sık güncellenen ve akşamdan sabaha yeni düzenlemelerle karşı karşıya kalınabilen iki branşıdır. Teknolojik ilerlemeler, üretimdeki gelişmeler, sermayenin beklentileri, insan faktörü, imalatta hız, ulusal ve uluslararası standart ve ölçütlerin değişmesi gibi sayısız genel ve özel faktör her an yürürlükteki mevzuatı yetersiz, uygulama dışı ve bazen de hantal hale getirebilmekte, bu durum da bir zorunluluk olarak mevzuatta değişikliklere, revizyonlara, yeni düzenlemelere ve uygulamalara kısacası sürekli olarak bir sistemden diğerine geçişi, temelinde insan sağlığı ve güvenliğini görebileceğimiz yeni oluşumlara ve bunun kanuni alt yapısını uygulamaya uyarlama konusunun gündemde kalmasına neden olmaktadır.

İş Hukukunun alt dallarından biri olan ve yukarıdaki değişimin tam olarak gözlemlenebildiği İş Sağlığı ve İş Güvenliği Hukuku açısından Özgünce'nin bu sayısında bize ayrılan bu köşe aracılığıyla, sizlere ülkemizde yaşanan anlayış değişikliğinin ve konuya bakış açısının ne kadar farklılaşmış olduğunu aşağıda bazı hükümlerini paylaşacağımız tebliğ ve yönetmeliklerle göstermeye çalışacağız.

1. AĞIR VE TEHLİKELİ İŞLERDE ÇALIŞTIRILACAK İŞÇİLERİN MESLEKİ EĞİTİMLERİNE DAİR TEBLİĞ

Çalışma ve Sosyal Güvenlik Bakanlığı ("**ÇSGB"**) tarafından 31.05.2009 tarih ve 27244 sayılı Resmi Gazetede ("**RG**") yayımı yapılan 4857 sayılı İş Kanunu'nun **("İK")** 85 inci maddesinde yer alan ve ağır ve tehlikeli işlerde çalıştırılan işçilerin mesleki eğitimlerinin usul ve esaslarını düzenlemek amacıyla yayımlanan Tebliğ'de **09.03.2010 tarih ve 27516 sayılı RG ile değişiklik yapılmış ve şu hükümler eklenmiştir:**

Mesleki eğitim zorunluluğu (madde 5) (1) *"Ağır ve tehlikeli işlerde çalıştırılacak işçilerin, işe alınmadan önce, mesleki eğitime tabi tutulmaları zorunludur."*

Mesleki eğitimin belgelendirilmesi (madde 6) "*(1) Ağır ve tehlikeli işlerde çalıştırılacak işçilerin, aşağıda belirtilen belgelerden birisine sahip olmaları zorunludur: d)**(Değişik. RG: 09.03.2010/27516)** Yukarıda sayılanların dışında kuruluş kanunlarında veya ilgili kanunlarca yetkilendirilmiş kamu kurum ve kuruluşları ile Milli Eğitim Bakanlığının ("**MEB**") ilgili biriminin onayının alınması şartıyla kamu kurumu niteliğindeki meslek kuruluşları, eğitim amaçlı faaliyet gösteren vakıf ve dernekler, işçi ve işveren kuruluşları ile bünyelerinde kurulu iktisadi işletmeler veya işveren tarafından düzenlenen eğitim faaliyetleri sonucunda verilen belgeler, f) **(Ek. RG: 09.03.2010/27516)** 30/12/2008 tarihli ve 27096 sayılı RG'de yayımlanan Mesleki Yeterlilik, Sınav ve Belgelendirme Yönetmeliği kapsamında verilen meslekî yeterlilik belgeleri," (2) **(Ek. RG: 09.03.2010/27516)** 1/1/2009 tarihinden önce Ağır ve Tehlikeli İşler Yönetmeliği kapsamına giren işlerde çalışmaya başlayan işçilere MEB ile birinci fıkranın (d) bendinde sayılan kurum ve kuruluşlar arasında yapılacak protokoller çerçevesinde verilecek en az 32 en çok 40 saatlik eğitim sonucu düzenlenecek belgelere sahip olanlar bu Tebliğ kapsamında mesleki eğitim almış olarak kabul edilir."*

Tebliğin 7. Maddesine göre mesleki eğitim zorunluluğunun denetlenmesi Bakanlık İş Müfettişlerince yapılacak olup, yine son değişiklikle birlikte bu Tebliğ hükümlerinin yürütülmesinden madde 9'a göre MEB de yetkilendirilerek ÇSGB ile birlikte sorumlu hale getirilmiştir.

İŞ SAĞLIĞI VE İŞ GÜVENLİĞİ MEVZUATINDAKİ GÜNCEL BAZI DEĞİŞİKLİKLER

2. İŞ SAĞLIĞI VE GÜVENLİĞİ HİZMETLERİ YÖNETMELİĞİ

27.11.2010 tarih ve 27768 sayılı RG'de yayımlanan ve 4857 sayılı İK kapsamında yer alan ve devamlı olarak en az elli işçi çalıştırılan işyerlerini kapsayan Yönetmeliğe göre: İş güvenliği uzmanı; iş sağlığı ve güvenliği ("isg")hizmetlerinde görevlendirilmek üzere Bakanlıkça belgelendirilmiş mühendis, mimar veya teknik elemanı, İşyeri sağlık ve güvenlik birimi ("İSGB"); isg hizmetlerini yürütmek üzere işyerinde kurulan, gerekli donanım ve personele sahip olan birimi, Ortak sağlık ve güvenlik birimi

("OSGB"); isg hizmetlerini sunmak üzere, gerekli donanım ve personele sahip olan ve Bakanlıkça yetkilendirilen kamu kurum ve kuruluşları ile Türk Ticaret Kanunu hükümlerine göre faaliyet gösteren şirketlerce kurulan ve işletilen müesseseleri ifade eder.

ÇSGB'ye hizmetin etkin ve verimli bir şekilde verilip verilmediğinin izlenmesi amacıyla kendi görev ve yetki alanlarına giren konularda İSGB …'leri denetleme yetkisi de verilmiştir. İsg konusu Yönetmelikte çok detaylı ele alınmıştır. Örnek olması açısından;

İşverenin yükümlülüklerinin sıralandığı 5. madde; *"(1) İşveren… İSGB oluşturmakla, bu birimde bir veya birden fazla işyeri hekimi ile gereğinde diğer sağlık personelini görevlendirmekle ve sanayiden sayılan işlerin yapıldığı işyerlerinde tehlike sınıfına uygun bir veya birden fazla iş güvenliği uzmanı görevlendirmekle yükümlüdür. (4) İşveren;… e) Başka bir işyerinden kendi işyerine çalışmak üzere gelen işçilerin sağlık bilgilerine İSGB veya hizmet aldığı işletme dışında kurulu Bakanlıkça yetkilendirilen birimlerin ulaşabilmesini sağlamakla, yükümlüdür. (5) İşveren, işçilerin kişisel sağlık dosyalarını işten ayrılma tarihinden itibaren 10 yıl süreyle saklamak zorundadır. Çalışma ortamından kaynaklanan hastalıkların yükümlülük süresinin Sosyal Güvenlik Kurumu Yüksek Sağlık Kurulu Başkanlığının vereceği karara göre 10 yılı aşması halinde, evraklar belirlenen yeni süreye uygun olarak saklanır. İşçinin işyerinden ayrılarak başka bir işyerinde çalışmaya başlaması halinde, yeni işveren işçinin kişisel sağlık dosyasını talep eder, önceki işveren dosyanın bir örneğini onaylayarak gönderir. (6) İşyeri hekimi veya iş güvenliği uzmanının; onaylı deftere isg ye ilişkin yazacağı tedbir ve önerilerin yerine getirilmesinden ve defterin imzalanması ve düzenli tutulmasından işveren veya işveren vekili sorumludur. Onaylı defter; seri numaralı ve kendinden kopyalı olur ve Genel Müdürlüğe, işyerinin bağlı olduğu Bakanlığın ilgili bölge müdürlüğüne veya notere her sayfası onaylattırılır. Defterin aslı işveren, suretleri ise işyeri hekimi ve/veya iş güvenliği uzmanı tarafından muhafaza edilir. Bu defterin, istenmesi halinde, iş müfettişlerine gösterilmesi zorunludur. (7) İşyerlerinde görevlendirilen işyeri hekimi ve iş güvenliği uzmanı ile hizmet alınan kurumların İK'ya göre geçerli yetki belgesine sahip olmalarından işveren sorumludur. "* ile **İşyeri sağlık ve güvenlik biriminin düzenlendiği 8. madde;** *"(1) İSGB; en az bir işyeri hekimi ile gereğinde diğer sağlık personeli ve sanayiden sayılan işlerin yapıldığı işyerlerinde bunlara ilave olarak tehlike sınıfına uygun en az bir iş güvenliği uzmanından oluşur. (2) İSGB, isg hizmetlerinin yürütülmesine ve çalışacak personel sayısına yetecek büyüklükte, kolay ulaşılabilir, tercihen giriş katta kurulur. Bu birimlerde 12*

İŞ SAĞLIĞI VE İŞ GÜVENLİĞİ MEVZUATINDAKİ GÜNCEL BAZI DEĞİŞİKLİKLER

metrekareden az olmamak üzere en az bir muayene ve ilkyardım odası ile sanayiden sayılan işyerlerinde sekiz metrekareden az olmamak üzere bir iş güvenliği uzmanı odası bulunur. (3) İSGB, isg hizmetlerini işyerinin tehlike sınıfı, sektörü ve işçi sayısına göre belirlenen sürelerden az olmamak kaydı ile yürütür. (4) İSGB, 10/2/2004 tarihli ve 25369 sayılı RG'de yayımlanan İşyeri Bina ve Eklentilerinde Alınacak Sağlık ve Güvenlik Önlemlerine İlişkin Yönetmelikte belirtilen niteliklere uygun şekilde kurulur ve Ek-1'de belirtilen araç ve gereçler ile donatılır." incelendiğinde bile konuya atfedilen önemin boyutu kolaylıkla kavranabilmektedir.

"İsg hizmetleri ile ilgili yıllık çalışma planı, İSGB veya hizmet alınan işletme dışında kurulu Bakanlıkça yetkilendirilen birimler tarafından hazırlanır ve işverene sunulur. Onaylanan plan işyerinde ilan edilir ve bir nüshası işverence muhafaza edilir." şeklindeki düzenleme (madde 15) ile "(1) İSGB … 'ler, çalışma ortamının gözetimi ve sağlık gözetimi ile ilgili çalışmaları kaydeder ve Ek-6'daki örneğine uygun yıllık değerlendirme raporu hazırlayarak işverene, bulunması halinde isg kuruluna ve yazılı ve elektronik ortamda Bakanlığa gönderirler. Bu bilgiler, Bakanlık tarafından Sağlık Bakanlığına elektronik ortamda bildirilir." (madde 16) hükmünden de anlaşıldığı üzere yeni sistemde işyerleri ve İSGBler, Bakanlıklar ve ilgili birimlerle koordineli çalışmak ve mevzuatla çizilen bir düzende raporlama ve bilgi akışı sağlamak zorundadırlar.

Yazının kapsamını genişletmemek adına değerli okuyucularımıza yukarıdaki Yönetmelik'in yayımlandığı gün aynı RG'de yayımla yürürlük kazanmış iki Yönetmelik bilgisini de vererek yazımızı tamamlamak istemekteyiz. Birincisi, İşyeri Hekimlerinin Görev, Yetki, Sorumluluk ve Eğitimleri Hakkında Yönetmelik; diğeri ise İş Güvenliği Uzmanlarının Görev, Yetki, Sorumluluk ve Eğitimleri Hakkında Yönetmelik'tir. 15.12.2010

Saygılarımla,

Av. Sevcen CAN
(İstanbul Barosu 38758)

CEZAYİR PROJE ZİYARETİ

Hukuk Departmanımızdan Av. Özgür ÖZTÜRK ve Av. Sevcen CAN yaptıkları kısa fakat verimli Cezayir seyahatinde merkez ofisteki mesai arkadaşlarımızla tanışmış, şantiyelerimizi ziyaret etmiş; birçok avukatla, iş müfettişi ve Ticaret Ataşesi'yle görüşmelerde bulunmuş, bu görüşmelerde özel bazı somut konularla birlikte Cezayir hukuk sistemi ve işleyişiyle ilgili genel bilgiler edinmiş; Noterlik müessesesi hakkında fikir sahibi olmuş, Adliye Sarayı'nı gezerek avukatlardan mesleki bilgiler almışlardır.

"YAŞAYAN İNSAN HAZİNELERİ 2010 YILI ÖDÜLLERİ"

Anadolu Sigorta Sponsorluğunda Kültür ve Turizm Bakanlığı ve TRT Kurumu işbirliği ile "Yaşayan İnsan Hazineleri 2010 yılı Ödülleri" İstanbul Lütfi Kırdar Uluslararası Kongre ve Sergi Sarayı'nda yapılan törenle sahiplerini buldu.

Anadolu Sigorta Sponsorluğunda Kültür ve Turizm Bakanlığı ve TRT Kurumu işbirliği ile "Yaşayan İnsan Hazineleri 2010 yılı ödülleri" İstanbul Lütfi Kırdar Uluslararası Kongre ve Sergi Sarayı'nda yapılan törenle sahiplerini buldu.

Ekvator Sigorta olarak bu törende bizler de yer aldık ve Anadolu Sigorta ile bir kez daha gurur duyduk.

Kültürel mirasın bir toplumu ileriye taşıyan en önemli unsurlardan biri olduğunu çok iyi biliyor ve Sosyal sorumluluk projelerinin devamını diliyoruz.

Anadolu Sigorta sponsorluğunda Kültür ve Turizm Bakanlığı ve TRT Kurumu işbirliğinde 26 Kasım'da gerçekleştirilen törende, Abdallık Geleneği'nde **Neşet Ertaş,** Horlatma Kaval-Dilli Dilsiz Kavallar'da **Yaşar Güç,** Çini Sanatı'nda **Mehmet Gürsoy,** Dokumacılık ve Doğal Boyamacılık'ta **Emine Karadayı,** Aşıklık-Zakirlik'te **Veli Aykut,** Bağlama'da **Bekir Tekeli**, Kitap Sanatı'nda **Uğur Derman,** Hüsn-ü Hat'ta **Hasan Çelebi,** Ebru Sanatı'nda ise **Fuat Başar** ödüle layık görüldü.

"YAŞAYAN İNSAN HAZİNELERİ 2010 YILI ÖDÜLLERİ"

Bu yıl ikincisi düzenlenen, 9 sanatçının belgesellerle tanıtıldığı ödül töreninde, Neşet Ertaş, Yaşar Güç ve Veli Aykut kısa performans sergiledi.

Kültür ve Turizm Bakanlığı Müşteşarı İsmet Yılmaz törende yaptığı konuşmada küreselleşmenin tek tipleşmeye ve tüketim odaklı yaşam tarzının yaygınlaşmasına yol açtığını, gerekli tedbirlerin alınmaması halinde önceki kuşakların birikiminden habersiz bıraktıkları zengin mirastan kopuk kalacak kitlelerin, kültürel açıdan yoksul ve yoksun bir hale geleceğini vurguladı.

Bu duruma kayıtsız kalmayan Unesco'nun kültür politikasında yeni bir açılım gerçekleştirerek, 2003 yılında Somut Olmayan Kültürel Mirasın Korunması Sözleşmesi'ni kabul ettiğini, Bakanlığın Türkiye adına bu sözleşmeyi aktif olarak takip edip, uygulamaya başladığını ifade etti.

Sözleşme kapsamında araştırma ve envanter çalışmalarının yürütüldüğünü belirten Yılmaz, ulusal envanter sisteminin iki eksende gerçekleştirildiğini, Yaşayan İnsan Hazineleri Ulusal Envanter Sistemi'nin de bunlardan biri olduğunu kaydetti.

Ödül ve tanıtım töreninin her yıl düzenlenmeye devam edeceğini ve bu şekilde miras taşıyıcılarımızın korunarak, kültür değerlerimizin de kuşaktan kuşağa aktarılacağını vurguladı.

Törende konuşan Anadolu Sigorta Genel Müdürü Mustafa Su, kültürel mirasın bir toplumu ileriye taşıyan en önemli unsurlardan biri olduğuna dikkat çekti. Bu nedenle, Anadolu Sigorta'nın kuruluşunun 85. yıldönümünde, Kültür ve Turizm Bakanlığı'nın 2008 yılından bu yana büyük başarıyla gerçekleştirdiği bu anlamlı projenin içinde yer almaktan büyük mutluluk duyduklarını söyledi.

Kültür ve Turizm Bakanlığı Araştırma ve Eğitim Genel Müdürü Mahmut Evkuran ise konuşmasında Yaşayan İnsan Hazineleri Ulusal Envanter Sistemi ve değerlendirme kriterleri hakkında bilgi verdi. Ödül töreninde Unesco Türkiye Milli Komisyonu Başkanı Prof. Nabi Avcı da bir konuşma yaptı.

'Yaşayan İnsan Hazineleri' ödülleri, 'Somut Olmayan Kültürel Mirasın Korunması' sözleşmesi kapsamında, ulusal envanterin oluşturulması amacıyla 2008 yılından bu yana Kültür ve Turizm Bakanlığı tarafından veriliyor.

Mediha GÜREL

WiFi Ağaçları Öldürüyor

Bu satırları okurken bir ağacı öldürüyor olabilirsiniz.

Son yıllarda kullanımı oldukça yaygınlaşan ve kullanıcıları kablo karmaşasından kurtaran kablosuz internete artık hemen her yerde rastlamak mümkün.Ancak bilim adamlarından gelen bu son açıklama,kafaları bir hayli karıştıracağa benziyor.

WiFi teknolojisi üzerinde bir süredir çalışmalarını sürdüren Hollandalı bilim adamları,bu teknolojinin neticesinde ortaya çıkan radyasyonun ağaç ve çiçekler üzerinde olumsuz etkilerinin bulunduğunu belirtirken, şehir hayatının vazgeçilmezi olan WiFi'ın ağaçların büyümesine engel olduğuna ve yer yer ağaçların ölümüne bile sebebiyet verdiğine dikkat çekti.

Bilim adamlarının WiFi üzerinde gerçekleştirdiği bu araştırmanın tüm detaylarının gelecek yıl kamuoyuyla paylaşılacağı duyuruldu.

İklim Değişikliği Şarabı da Değiştirdi

İklim değişikliğine bağlı olarak şarabın son 30 yılda alkol oranı giderek artıyor... Şarap üreticileri şarabın aromasını muhafaza etmeye çalışıyorlar...

İklim değişikliğine dikkat çekmeye çalışanlar sadece çevre örgütleri değil; Fransız bilim adamları da, iklim değişikliğine bağlı olarak şarabın son 30 yılda alkol oranının giderek artmasının önüne geçmeye, bu arada da şarabın aromasını muhafaza etmeye çalışıyor.
Çünkü iklim değişikliğine bağlı olarak yaşanan aşırı sıcaklar, azalan yağış, aşırı buharlaşma, üzüm bağlarında ve üretilmiş olan şarapları değiştiriyor. Önemli şarap üretimi kapasitesine sahip Fransa'nın güneyinde 80'li yıllarda üretilen şarap ortalama yüzde 10 ila 11 alkol içerirken, bu oran bugün yüzde 13 ila 14, hatta daha sıcak hasat bölgelerinde yüzde 15'e kadar çıkıyor. Aşırı buharlaşma nedeniyle su kaybeden üzümler, böylece daha şekerli bir karışıma sahip oluyor, fermantasyon sırasında da şeker alkole dönüşüyor. Bunun önüne geçmek ve daha düşük şeker oranına sahip ürün almak için şarap üreticileri, üzümü daha erken hasat ederken, bu yöntem sadece beyaz ve roze şaraba uygulanabiliyor ve şarabın aromasını sağlayan olgun meyveyi garanti etmiyor.

ÇEVRECİ ARAMA MOTORU

Deutsche Welle Türkçe'nin bu konudaki haberi şöyle;

Google'a aramak istediğiniz sözcüğü verip enter tuşuna basın... İşte sadece bu küçücük işlemle bile çevreye zararlı karbondioksit gazı salınımına neden olunuyor. Kâr amacı gütmeyen bir danışmanlık şirketi olan CO2-online'da çalışan Sophie Fabricius aynı zamanda da internetteki çevre sorunları konusunda uzmanlaşmış. Google'da arama yaparken çevreye nasıl zarar verildiğini şöyle açıklıyor:

"Arama motorları büyük sanal sunucular üzerinden çalışıyor. Söz konusu sunucular ciddi oranlarlarda elektrik tüketiyor, bu da tabii karbondioksit salımına neden oluyor. Sunucuların çoğu ekolojik elektrikle değil, yüksek miktarda karbondioksit salan fosil enerji kaynaklarıyla çalışıyor.''

İşte tam da bu nedenle 26 yaşındaki Christian Kroll çevre dostu yeni bir arama motoru geliştirdi. Çevreci yeni arama motorunun adı Ecosia. Şimdilik Almanca, İngilizce, Fransızca, İtalyanca ve İspanyolca dillerinde hizmet veriyor. Ecosia, arama yaparken Yahoo ve Bing gibi sitelerin tekniğini kullanıyor. Bu siteler arama sonuçlarıyla beraber sponsorlarının linklerini, yani reklamlarını da gösteriyorlar. Bu reklamlara tıklandığında ise para kazanmış oluyorlar. İşte Ecosia da aynen böyle para kazanıyor ancak o sitelerden farklı olarak gelirinin beşte dördünü çevrenin korunması için harcıyor. Zaten bilişimci Christian Kroll'un amacı para kazanmaktan çok daha farklı:

ÇEVRECİ ARAMA MOTORU

"Benim için bu çalışmada önemli olan çok para kazanmak değil. Ancak tabii kamuya yararlı bir iş yapıp hiçbir şey kazanmamak da benim için doğru bir yol değil. Benim en çok ilgilendiğim konu son birkaç yıldır gelişmeye başlayan sosyal işletme düşüncesi. Çünkü bu düşünce pazar ekonomisini, yani kabaca söylersek kapitalizmi sürdürülebilir yapıyor. Böylece, aksi takdirde bağışlar üzerinden çözülebilecek sorunları mevcut sistemde de çözülebilir kılıyor.''

Yağmur ormanlarının korunmasına kaynak

Ecosia gelirlerinin beşte biri şirketin yönetimine ve 5 serbest çalışanına gidiyor. Geri kalanı ise uluslararası çevre örgütü Dünya Doğayı Koruma Vakfı'nın WWF (World Wide Fund For Nature) Brezilya'nın Amazon bölgesindeki yağmur ormanlarını koruma projesine akıyor. Christian Kroll, böylece arama motoru sayesinde üretilen karbondioksitin, atmosferde dengelenmesini sağlamaya çalışıyor. Kroll, ''Yağmur ormanlarının yok edilmesi yüzde 20 gibi büyük oranda karbondioksit emisyonuna sebep oluyor, buna karşı birşeyler yapmak gerektiğini düşündüm'' diyor.Ancak Google gibi rakiplerinin karşısında Ecosia'nın işi hiç kolay değil. Arama devinin sunduğu imkanlar çok daha geniş kapsamlı. Çünkü Ecosia kullanıcıları doğrudan harita, resim ve video aramaktan feragat etmek durumundalar. Ayrıca bazı konularda da kesin olmayan bilgiler veriyor. Ancak bir yıllık bir geçmişi olan siteyi, şimdiden günde 100 binin üzerinde kullanıcı ziyaret ediyor. Bu kullanıclar sayesinde şirket, Dünya Doğayı Koruma Vakfı'na 130 bin euro kaynak sağlayabilmiş. Ecosia, bu sayıları her gün sitede düzenli olarak da yayınlıyor.

Dünya Doğayı Koruma Vakfı'ndan Brezilya'daki yağmur ormanlarını koruma projesinin yöneticisi Christian Plaep, bu tarz girişimcilikten duyduğu memnuniyeti şöyle dile getiriyor:

"Biz bu işbirliğinden inanılmaz memnunuz. 130 bin euro gerçekten büyük bir rakam. Bu miktar ile bir koruma alanında neler yapılabileceğini bir düşünürseniz... Örneğin bu parayla bilinçli bir marangozluk eğitimi finanse edilebilir, aynı şekilde yerel halkı alternatif gelir kaynaklarına yönlendiren çalışanlar finanse edilebilir. Tabii ki 130 bin euro ile bütün bir koruma alanını finanse etmeniz mümkün değil ama böyle bir çalışmada bu gerçekten kayda değer bir rakam.''

Christian Kroll daha fazla kullanıcıya ulaşabilmek için siteyi geliştirme çalışmalarını sürdürüyor. Sophie Fabricius da Almanya'da bir kişinin yıllık ortalama 12 tona yakın karbondioksit salınımına neden olduğuna işaret ederek, günlük yaşamın pekçok alanında karbondioksit tasarrufunun mümkün olduğunu vurguluyor.

BEJAIA'DA İŞ SAĞLIĞI VE GÜVENLİĞİ

ISG

Şantiyemizde alınmış ISG önlemleri

Yangın ekibi uygulamalı eğitim ve bilgilendirme toplantısı – Bejaia

Dünyanın En Tehlikeli Internet Siteleri

Güvenlik firması McAfee senelik hazırladığı bir raporda dünya çapındaki web sitelerinden gelen tehlikeleri derecelendirdi…

Haber, Yayımlanan "Mapping the Mal Web" raporu .com veya .cm gibi popüler alan adlarının ne kadar güvenli olduğunu açıklıyor.
En tehlikeli alan adlarının arasında birinci sırada Kamerun ülkesi (.cm) var. McAfee raporuna göre .cm ile biten her üç adresten biri (% 36,7) zararlı içerik barındırıyor.
Olası bir yazım hatası Afrika'daki popüler alan adını (TLD: Top Level Domain) siber suçlular için cazip hale getiriyor.
Zira .cm alan adını, en tehlikeli ikinci alan adı .com'dan sadece tek bir harf ayırıyor.
Reklam web siteleri yüzde 32,2 ile listenin ikinci sırasında yer alıyor.
Romanya kökenli (.ro) web sitelerinden dosya çekmemenizde fayda var.
Çünkü .ro uzantılı bir adresten indirilen her beş dosyadan biri (% 21) zararlı barındırıyor.
Buna karşın McAfee Türkiye kökenli web sitelerini daha az tehlikeli olarak derecelendiriyor.
Türkiye'deki en popüler alan adı .tr, yüzde 0,7 tehlike oranı ile listede 47. sırada yer alıyor.
Devlete ait web siteleri (Governmental; .gov) ve eğitim web siteleri (Educational; .edu) ise en güvenli web siteleri arasında yer alıyor.
Bu TLD'lere sahip siteler 104. (.gov) ve 102. (.edu) sırada yer alarak listenin sonunu temsil ediyor.

Sabit telefon olmadan internet alınabilecek

Sabit telefon hizmeti aboneliğine gerek olmaksızın internet hizmeti alınabilecek.
İnternetsiz bir yaşam düşünmek artık olası görünmüyor. Ancak, artık Sabit telefon aboneliği olmadan da internet hizmeti almak mümkün...

Rekabet Kurumu, Bilgi Teknolojileri ve İletişim Kurumu'nun, sabit telefon aboneliği olmadan DSL internet erişimi hizmeti alınmasına imkan sağlayan kararının 28 Temmuz'dan bu yana yürürlükte olduğunu hatırlattı.

Kurum, bu tarihten itibaren sabit telefon hizmeti aboneliğine gerek olmaksızın internet hizmeti alınabilmesinin yolunun açık olduğunu da bildirdi.

Rekabet Kurumu, internet sitesinde yaptığı açıklamada, söz konusu uygulamanın 1 Kasım'dan itibaren başlayacağı yolundaki önceki açıklamasını düzelterek, yalın DSL hizmetini mümkün kılacak kararın 28 Temmuz'dan beri yürürlükte olduğuna vurgu yaptı.

choicedesign

TİYATRO ETKİNLİĞİ

FERHANGİ ŞEYLER

ÖZGÜN AİLESİ olarak 18 Ekim 2010 Pazartesi günü Saat: 20.00'de Kadıköy Halk Eğitim Merkezi'nde sahnelenen"FERHANGİ ŞEYLER" adlı tiyatro oyununa katıldık. Ferhan ŞENSOY'un yaklaşık 23 senedir oynadığı tek kişilik oyuna katılım bunca sene geçmesine rağmen oldukça fazlaydı. Verdiği mesajlarla kâh güldüren kâh düşündüren usta oyuncu Ferhan ŞENSOY umarız bizlere daha nice Ferhangi Şeyler sunar.
Bir sonraki etkinlikte buluşmak dileğiyle...

Katılanllar: Öner YILMAZ, Sevgi YILMAZ, Derya GÖKALP IŞIK, Cehdi YILDIRIM, Osman MUTLU, Yüksel SÜZER, Melis ÖZER, Duygu ERGÜL İŞMEN, Sinan MUTVER, Serkan ALTUN, Ahmet VAROL, Turgay ÖZAT, Ayhan ÖZYILMAZ, Cevdet KURT, Murat KOÇ, Bülent BEKER, Tevfik ÖZDEMİR, Bayram KAYA

TİYATRO ETKİNLİĞİ

KRALİÇE LEAR

2 Kasım 2010 Salı günü, Özgün Ailesi olarak Kenter Tiyatrosunda sahnelenen "KRALİÇE LEAR" adlı 3 kişilik oyuna katıldık. Eugene Stickland'ın Shakespeare'in ünlü "KRAL LEAR" oyunundan uyarlayarak kaleme aldığı "KRALİÇE LEAR" Yıldız KENTER ve ekibi tarafından ustaca sahnelendi. Liseli genç kız Heather'i canlandıran Sedef Şahin en az Yıldız Kenter kadar başarılı bir performans sergileyerek bizleri etkiledi. Mimikleri ve çellosuyla oyuna katılan çellist Feride Berin Varol da oyuna ayrı bir renk kattı. Bir sonraki oyunlarını heyecanla bekliyoruz.

Katılanlar: Öner YILMAZ, SEVGİ YILMAZ, Turgay ÖZAT, Cehdi YILDIRIM, Süreyya UZUNOĞLU, Ebru DEMİRCİ, Merve MADENCİ, Duygu ERGÜL İŞMEN, Melis ÖZER, Sinan MUTVER, Osman MUTLU, Ahmet VAROL, Asuman ŞAHİN, Bahar AKÇAKAYA

TİYATRO ETKİNLİĞİ

GERİ DÖNÜŞTÜRÜLEMEYENLER

2o Aralık 2010 Pazartesi günü Özgün Ailesi olarak katıldığımız "GERİ DÖNÜŞTÜRÜLEMEYENLER" adlı tiyatro oyununda nüfus patlaması yaşanan ve yaşamsal ihtiyaçların tükenmek üzere olduğu bir dünyada başkanlar ve bilim adamlarının uzun süren toplantılar sonucunda verdikleri kararlardan sonra gelişen olaylar anlatılıyor. Genç tiyatro oyuncularından meydana gelen Ardiye Tiyatronun sunduğu tiyatro oyunu geleceğe başka bir pencereden bakmamızı sağlıyor.
Farklı projelerde birbirleriyle tanışmış oyunculardan meydana gelen Ardiye Tiyatro henüz yeni kurulmuş olmasına rağmen performans ve çabalarıyla göz dolduruyor. Kendilerine ileriki projelerinde başarılar diliyor, bir sonraki oyunlarını merakla bekliyoruz.

Yorumlar:

Ahmet VAROL: Oyun; beklenmedik zamanda değişik olayların geçtiği kara mizah.

Öner YIILMAZ: Yoğun iş temposunun içerisinden yapmış olduğunuz kültür merkezli aktivitelerinizle oluşturduğunuz sosyal potansiyel için şahsınızda ÖZGÜNCE ekibini kutluyorum. Bu tür aktivitelerin devamını beklediğimi de ifade ederek çalışmalarınızda başarılar diliyorum.

Sevgi YILMAZ: Kısa bir oyundu ama güzeldi. Keyif aldım çalışmalarında başarılar diliyorum.

Derya GÖKALP IŞIK: Konusu itibariyle ütopik bir oyun olan Geri Dönüştürülemeyenler'de, yaşam kaynaklarının hızla tükenmesi karşısında nüfusun artmaya devam etmesi sonucunda insanların/devletlerin karşılaştıkları sorunlara, nüfusu azaltmak için çekilişle insanları öldürmek yoluyla çözüm aranması işlenmiş. Birçok şeyi bilinçsizce tüketen bizler için verilen bu mesaj oldukça çarpıcıydı.

Engin ÜNVER: Oyunun alışılmadık ve biraz da gerçek ötesi konusu Galata Perform un küçük izleyici bölümü ve oyuncuların akıcı ve izleyiciyi karakterin ruh haline sokan performansları ile birleşince kendini dikkatlice ve sorgulayarak izlettirdi. Bireyin hayatına kural koyucuların ve yöneticilerin nasıl etki ettikleri fakat yaşamak kavramının bazen bu etkilerin içinde ne tür bir meta haline geldiğini tasavvur edebilmek adına bir farkına varma şansı veren oyun, şahsım adına insan hayatı değerinin onu kaybedecek sınırda dahi kazanılan madde ile nasıl somutlaştırılabildiğinin ve bu "kazanç" uğruna insanların girdikleri şekillerin de yeniden görülmesini sağladı.

Katılanlar: Turgay ÖZAT, Öner YILMAZ, Sevgi YILMAZ, Ahmet VAROL, Cehdi YILDIRIM, Derya GÖKALP IŞIK, Engin UNVER, Melis ÖZER

KAHVALTI

Sarıyer'de Kahvaltı Keyfi

28 Kasım 2010 Pazar günü Özgün Ailesi olarak Sarıyer Bahçeköy ile Çayırbaşı yolu arasında yer alan güzel bir mekanda yeşillikler içinde kahvaltı keyfi yaşadık. O gün senenin son güneşli günü olduğu için doğa ve güneşle baş başa kalmak harikaydı.

Bir sonraki etkinliğimizde tekrar buluşmak dileğiyle...

Deniz KARAKULLUKÇU, Öner YILMAZ, Sevgi YILMAZ, Turgay ÖZAT, Cehdi YILDIRIM, Derya GÖKALP IŞIK Tevfik ÖZDEMİR, Süreyya UZUNOĞLU, Melis ÖZER, Ahmet VAROL, Hakan KARAKULLUKÇU, İdris KOÇ, Halide YILDIZ, Gülay KARABULUT, Umut SAYİN, Bülent BEKER, Murat KOÇ, Soner KARAKULLUKÇU

ATAMALAR / TERFİLER

Muhasebe Müdürü SMMM Sn. Derya GÖKALP IŞIK

Şirketler grubumuzda muhasebe sorumlusu olarak görev yapan SMMM Derya GÖKALP IŞIK, 09.12.2010 tarihinde Muhasebe Müdürlüğü'ne terfi etmiştir. Sayın IŞIK'ı tebrik eder, yeni görevinde başarılarının devamını dileriz.

İç Denetim Kurulu Üyesi Sn. Remzi Karakullukçu

Cezayir'deki projelerimizde görev yapmak üzere Remzi KARAKULLUKÇU 07.10.2010 tarihinde İç Denetim Kurulu Üyeliği'ne atanmıştır. Sn. KARAKULLUKÇU'yu tebrik eder , yeni görevinde başarılar dileriz.

ASKERLİK ÖNCESİ UĞURLAMA YEMEĞİ

Kadıköy – Kartal Projesinde görev alan Vardiya Mühendisimiz Sn. Uğur ÇELİK ve Vardiya Mühendisimiz Sn. Erdem AYCAN için Kartal'da verilen askerlik öncesi uğurlama yemeği

ASKERLİK ÖNCESİ UĞURLAMA YEMEĞİ

Maslak – Hacıosman Metro Projesinde görev alan Makine Mühendisimiz Sn. Efe Koray MARTI için Doğaköy'de verilen askerlik öncesi uğurlama yemeği

Kadıköy – Kartal Projesinde görev alan Vardiya Mühendisimiz Sn. Uğur ÇELİK ve Vardiya Mühendisimiz Sn. Erdem AYCAN için verilen askerlik öncesi uğurlama yemeği

Özgün Ailesi olarak kendilerine hayırlı tezkereler temenni eder, vatani görevlerinde başarılar dileriz.

ŞİRKETTE YILBAŞI KOKTEYLİ

Gece başlarken.....

22.12.2010 tarihinde Özgün Şirketler Grubu Merkez ofisimizde DJ performansı eşliğinde yılbaşı kokteyli düzenlenmiştir. Gece başlarken Yönetim Kurulu Başkanımız Sayın Cahit Karakullukçu bir konuşma yaparak senenin değerlendirmesini yapmıştır.

ŞİRKETTE YILBAŞI KOKTEYLİ

.....ve sonlanırken

Gecenin düzenlenmesinde emeği geçen herkese çok teşekkür ederiz.

ŞANTİYELERİMİZDE YILBAŞI KUTLAMASI

BEJAİA ŞANTİYESİ

Yılbaşı etkinliklerimiz çerçevesinde gündüz tüneller bölgesinde moral ziyareti, prim dağıtımı ve kutlamalar gerçekleştirildi. Proje müdürümüz Cenk İlker'in konuşmasını takiben, yıl içinde başarılı çalışmaları görülen Cezayirli çalışanlarımıza prim dağıtıldı.

Yılbaşı ziyafetini takiben proje müdürümüz Sn. Cenk İlker'in zeybeği ile açıldı. Tombala ve hediye çekilişinde, Türk personelimizin katılımı ile herkese sürpriz hediyeler verildi. Cep telefonu, traş makinası, parfüm ve onlarca hediye neşeli bir çekilişin ardından sahiplerini buldu, Geceye Can güneş ve Ali Dursun Buldu arkadaşlarımız sazlarıyla Deniz Polat sesiyle renk kattı.
Gece boyu süren tombala çekilişlerinde alınan biletler ve yöneticilerimizin katkıları ile toplanan 90.000 dinar (yaklaşık 1800TL) kazanan şanslı personelimize dağıtıldı.

Keyifle geçen gecemize Bejaia ekibinin tamamı, Alger merkez ofis ve Tizi-Ouzou kampından gelen misafirlerimiz katıldı. Son derece renkli geçen gecemize renk veren ve keyfimize ortak olan herkese sonsuz teşekkürler.

Şantiye, yıl boyunca performanslı çalışan yerli personele prim dağıtıldı

Yılbaşı kutlaması yemek

Yılbaşı kutlaması yemek

ŞANTİYELERİMİZDE YILBAŞI KUTLAMASI

Yeni yıl motivasyon konuşması ve tebriklerin ardından toplu hatıra fotoğrafı

Yeni yıl kutlama yemeğinde Deniz Polat ve Can Güneş şarkıları ile geceye renk kattılar. Yılbaşı hediye çekilişinde tüm personelimize hediyeler dağıtıldı

YILBAŞI MESAJLARI

YENİ YILA HEP BİRLİKTE MERHABA DİYELİM

Dışarıdan baktığımızda; Cumhuriyet Türkiyesinde aldığımız yol inanılmaz uzun, meşakkatli ve engebeli olmasına karşın; şu anda varmış olduğumuz nokta tatminkâr değil. Çünkü biz Atatürk ilkeleri ile büyümüş insanların seyirci kaldığı olaylar; yaşam kalitemizi, sosyal hayatımızı, verimliliğimizi, ileriye dönük planlarımızı etkiledi.

Bizler Türkiye'yi kalkındırmak için türlü risklere göğüs gererek çalışan azınlık grubun içinde yer alıyoruz. Bu bakış açısını benimsemiş olan sizlerin de katkılarıyla yaşam kalitemizi arttırabilir, sosyal hayatımızı ve verimliliğimizi canlandırabilir en önemlisi de ileriye dönük planlarımızı gönül rahatlığıyla yapabiliriz.

Doğacak çocuklarınıza nasıl bir Türkiye bırakmak istediğinize sizler karar vereceksiniz. Sadece bugünü yaşayıp geçip gidemeyiz, geride bırakacaklarımız hep en sevdiklerimiz. Artık çok yaşlanan dünyamızı koruyup kollamayı başarıp çocuklarımıza miras olarak bırakmalıyız.

Yeni senenin iş planlarını çoktan yaptık, hedeflerimiz belli. Bunun için yine pes etmeden çok çalışacağız, sağlıkla, birbirimize destek olarak mutluluğu ve başarıyı yakalayacağız.

Bu inançla hep birlikte Yeni Yıla merhaba diyelim!!!!!

Sevgilerimle, hepinizi kucaklıyorum.

Deniz Karakullukçu

2011 yılının dünyamıza ve ülkemize barış ve refah getirmesini istiyorum. Tüm Özgün ailesinin yeni yılını kutluyor, sevdikleriyle birlikte sağlıklı, mutlu bir yıl diliyorum, Şirketler grubumuzun son yıllarda gerçekleştirdiği güçlü büyüme performansını 2011 yılında da artırarak sürdüreceğine inanıyorum.

Haşim Fırat Çelikkan

Sevgili mesai arkadaşlarım;

Dolu dolu geçirdiğimiz 2010 yılından sonra 2011 yılına da umut,coşku ve özgüvenle giriyoruz.Yapım,imkan ve teknik kapasite gücümüzün farkındalığında, madencilik sektörünü de kapsıyacak şekilde yeni açılımlar oluşturacağımız konusundaki inancımı tüm ekip arkadaşlarımla paylaşmak isterim. 2011 yılına ana hedef olarak koyduğumuz "İŞÇİ SAĞLIĞI VE İŞ GÜVENLİĞİ KURALLARININ İÇSELLEŞTİRİLMESİ" hususunun tüm çalışma arkadaşlarımın önceliği olması arzumu yineliyerek herkesin yeni yılını kutlar,sağlıklı,başarılı ve kazasız bir yıl dilerim.

Öner YILMAZ

Şirketler Grubumuzun, son yıllarda olduğu gibi 2010 yılında da önemli gelişmeler sağlayarak daha da güçlendiğini görmek hepimizi fazlasıyla mutlu etti. Bir taraftan aile yapımızı muhafaza ederken diğer taraftan kurumsal yapımızı güçlendirmeyi de sürdürmekteyiz. Tabii tüm bu son derece pozitif gelişmeler, siz her seviye de görev yapan arkadaşlarımızın özverili ve bir ekip ruhu içerisindeki çalışmaları sonucu oluşmaktadır. Hepinizin ellerine sağlık diyor, 2011 de sizlere ve sevdiklerinize sağlık, mutluluk ve başarılar diliyorum. Her şey gönlünüzce olsun…

Burak ERSÖZ

MAKİNELERİMİZ

1999 yılında Kastamonu Küre'de bakır madeni hazırlık aşamaları için kullandığımız ilk makinemizden Thomas TS15 Model: 1998 A-04

2006 yılında makine parkına katılmış, halen İstanbul şantiyelerine hizmet vermekte olan TAM ROCK AKSERA

MAKİNELERİMİZ

MAKİNE PARKI

Birlik, beraberlik ve özgüven içinde çalışmalarını sürdüren Özgün Şirketler Grubu, üstlendiği projelerdeki başarıları sayesinde ve personel sayısındaki artışa bağlı olarak kısa sürede büyük mesafeler kat etmiş ve uluslararası müteahhitlik platformunda en yeni ve teknolojik iş makinelerinden oluşan hatırı sayılır büyüklükte bir makine parkına sahip olmuştur.

ÖZGÜN ŞİRKETLER GRUBU

ÖZGÜN İNŞAAT
TAAHHÜT SANAYİ VE TİCARET LİMİTED ŞİRKETİ

SONER TEMEL MÜHENDİSLİK
İNŞAAT ve TİCARET ANONİM ŞİRKETİ

OMEGA
ENERJİ VE YATIRIM A.Ş.

EKVATOR SİGORTA
ARACILIK HİZMETLERİ LTD. ŞTİ.

Enderunlu İsmail Hakkı Sokak, No: 6 Balmumcu,Beşiktaş
34349 İstanbul-TÜRKİYE
Tel : (212) 275 37 37
Faks : (212) 267 35 15
E-posta : ozgungroup@ozguntr.com
Web : http://www.ozguntr.com